新京日日新聞
夕刊 八月十六日
本紙定價 一部五錢 一ヶ月壹圓 廣告料金 普通 一行壹圓五拾錢 特別 一行貳圓五拾錢
發行所 新京永樂町四ノ一 新京日日新聞社 電話 編輯局專用③三二〇五 營業局專用③三二〇三
發行人 十河榮忠 編輯人 松本勇 印刷人 水越內之介

# 一大民衆運動として 全支に和平停戰論
## 汪精衛の主張に要人も合流

【北京十五日發國通】重慶政府の吹く笛に踊らされ、今や全く抗戰に疲れ切つた民衆間に汪精衛の主張する和平停戰論は燎原の火の如く燃え擴がり、北中南支を通じ一大民衆運動にまで發展せんとする形勢にあるが近く北支においても具體的な反響を示さんとしてゐる、蔣介石は戰區民衆の和平熱が壓倒的なるに驚愕し、八・一三記念日を利用して上海方面民衆に呼びかけ抗戰を鼓吹すると共に陳誠、張發奎等有力要人を動員して汪精衛の演說を反駁させてゐるが、その說く內容は空疎で到底生彩と魅力に滿ちた汪精衛のそれに比すべくもなく却つて民衆より嘲笑を招くの逆效果を現してゐる、戰區の民衆は最早二ヶ年餘の抗戰に悲慘のどん底に呻吟し、しかもこれと對蹠的にわが軍の警備區內にある民衆は漸く抗戰の意味なきことゝ、新中國建設の有意義なることを認識するに至つてゐる、かくて汪派の即時停戰和平の主張が時流に投じて新たなる民衆運動として展開されんとし、北支民衆團體、有力在野要人等が續々汪精衛絕對支持の通電を發し政府要人中にも同樣の信念をもつて新秩序の建設に邁進すべく決意を固めるものゝ多いことは、中國の政局が近く重大なる轉換期に入らんとしつゝある證左として注目される

警察官被服 各學校制服 軍、文官服 青年訓練服 井上洋服店 大經路三六號 電③二五五九

# 抗戰資金枯渇の重慶
## 軍事用の海外送金をも停止

【香港十五日發國通】崩壞に瀕する法幣の支持に必死の重慶政府は一方において新通貨發行の計畫に英米の援助を獲得せんと狂奔してゐるが、他方において海外への資本の流出を防止すべく遂に送金制限を軍事上の目的による送金にまで擴張し重慶政府の手によるもの以外は西南各省殊に廣東省よりする殆んど一切の海外送金を禁止するに至つた、即ち韶關よりの情報によれば重慶政府は廣東省が香港、澳門、シンガポールへの資本逃避の基點として利用せられ易い事情に鑑み、特に爲替管理を勵行すべき旨を廣東省政府に嚴命し來り、省政府は十四日廣東省銀行その他各銀行支店に命を發し送金爲替取組みを停止せしむると共に第四戰區司令部と連名で各軍事機關に通告、軍事上の目的による送金をも停止する旨通告した大要左の如し

一、內地の各銀行より香港、澳門、シンガポールに對する普通送金は十四日より爲替取組みを停止すべきこと

二、軍事機關の特別需要により金額證明書を有する送金も今後暫く爲替取組みを停止すること

# 經濟問題未訓令
## 老獪英外務省の方針判明

【ロンドン十五日發國通】ヨークシヤから十四日ロンドンに歸還したハリハックス外相は目下日英會談を繞り極東情勢を檢討中といはれるが、十五日英外務省官邊では未だクレーギー大使に對して經濟問題に關する訓令を發するに至つてないと左の如く述べた

日英會談に對する英國政府の態度はその後何等新發展を示しておらず、それ故クレーギー大使に對して經濟問題に關する訓令は未だ發せられてゐない、英國政府は未だに經濟問題に就いて他國政府と意見交換を行つており、從つて現在直ちに態度を決定しかねる事情にある、更に英國政府は治安問題に關して先週發せられた訓令を基礎にクレーギー大使の行ふ折衝の結果を俟つて次の出方を決める方針である

### 蔣、英に泣訴

【香港十五日發國通】香港英支金融會議の新貿易通貨發行問題に關して重慶政府はまた英國より新たな財政的援助を獲保すべく苦慮してゐる、即ち重慶よりの情報によれば外交、財政兩部はこの程駐英大使郭泰祺に電命してハリファックス外相以下英國朝野の有力者を歷訪せしめ新通貨政策實施のために必要な爲替資金としてクレヂットの設定に應ぜんことを執拗に泣訴してゐるが、ハリファックス外相は依然明確な意思表示をなさずあくまで英國一國の單獨援助を避けて米佛兩國の意向をも質した上での三國共同援助なれば考慮すべきことを示唆したに止まると云はれてゐる尚リースロス氏は招聘問題もむし返され蔣介石よりその渡支をしきりに要請してゐるが彼また英本國政府の對支消極的態度を反映して諾否を明らかにせず痛く蔣介石を焦慮せしめてゐる

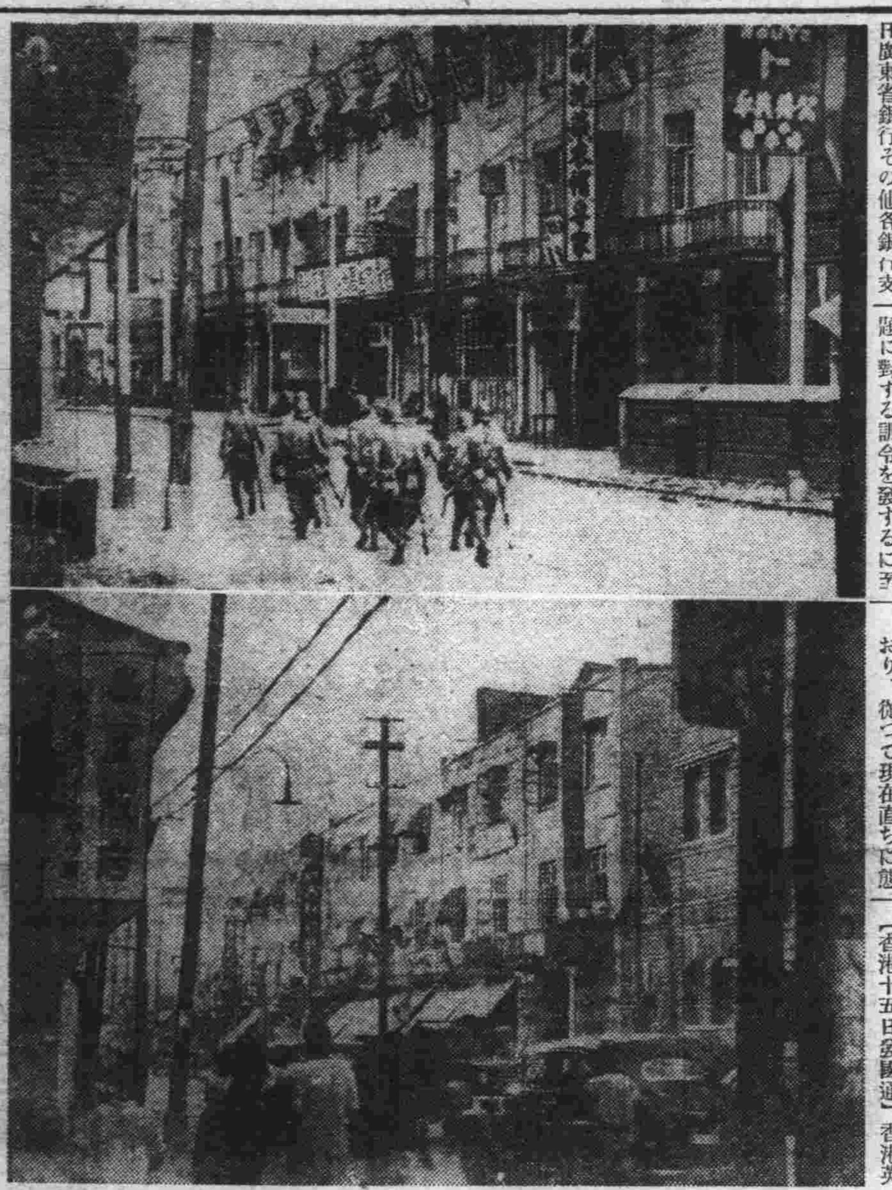

思ひ出もあらたな上海（八・一三記念日）
北四川路附近で當時市街戰に活躍する皇軍勇士と平和そのものの現在

# 最後の 現地軍代表の居らぬ會談は決定に至り得ず
## =武藤少將、記者團に語る=

【北京十五日發國通】北京に引揚げた現地代表武藤少將は記者團に對し左の如く語つた【寫眞は武藤少將】

英國側が終始老獪なる手段をもつて遷延を策しており、われ〳〵の引揚げ後現地代表を入れずに會談の再開されることはあり得ると思ふが、會談にが軍事行動、治安維持確保の必要によつて解決すべきものであるから現地軍代表の居らぬ會談は結局最後の決定に至らぬわけで、現地軍代表が再び會談に參加するかどうかといふことは英國側が全面的にわが提議を容れ現地軍自體が治安維持上萬全なりと認め、またその誠意が確認されたときであるが、その認定は一に現地軍最高指揮官にあるのであつて、現地における會談開催の如きも、その後に問題となるべき觸合のものである今後の會談も英國側が遷延策を重ねる以上會談は無期延期となるが、再開するか終結するかの問題が惹起するだらうが何れにせよわれ〳〵の引揚げた今日の事態は彼我の交渉はないのであるから現地軍としては軍獨自の作戰行動完遂上必要なる手段を强化することは勿論である

# 勸農模範場官制 閣議を通過

農本立國の國是並に滿洲開發產業五ヶ年計畫に基く農產業務、農業行政は滿洲國として夙に意を注ぎこれが實務機關の擴充强化についても鋭意考慮が拂はれこの結果、國立農事試驗場のほかに省立農事試驗場をはじめ種畜場、原種圃苗圃、農事指導員養成所等が設けられてゐるが、この如く各種機關が各々の立場を固執し或は觸り合するにおいては施設、人員、經費方針等において冗漫且つ浪費的存在となる部面少からずこれ等の對增產計畫農業機關を統合して勸農模範場を設立することゝなつてゐた所、愈々十四日の國務院會議において右模範場官制が可決された、右勸農模範場は各省內における農產に關する適地適農的研究指導を行ひ、これに對し國立農事試驗場に於て全滿の綜合的農事研究、農產對策が檢討せられ、兩者唇齒輔車の關係において滿洲農業の進展を圖らんとするものであるが、從來別々の機關で行はれてゐた種畜、苗圃等の事務の橫斷的連繫も密接に行はれ全滿增產計畫についての橫斷的指揮命令系統も一貫簡捷化される結果增產計畫についても期して俟つべきものがあると期待される、省勸農模範場設置箇所は目下の所吉林、龍江、熱河、通化、黑河、錦州、奉天、安東、興安南、三江、濱江、興安西、間島の十三省となつてゐる

# 七月中國軍討伐隊の戰果

灼くが如き炎熱と人跡未踏の僻地に凡ゆる困苦と難行に堪へ三江省內治安肅淸工作に各地を轉戰殘匪剿滅戰を續ける國軍精銳の七月中における綜合戰果は左の如くノモンハン戰線における友軍、國軍部隊の燦たる戰功にも劣らぬ赫々たる戰果を擧げてゐる

交戰回數一二、交戰匪數四九〇、匪の損害=遺棄死體三〇、負傷七、捕虜四、鹵獲品=小銃四、彈藥一五五、拳銃一、天幕一、山寨燒却一八、その他雜品多數、わが方損害=戰死兵一七、戰傷兵七

# 故南鄕少佐の木碑を建立

【南昌十五日發國通】〇〇基地海軍部隊では故南鄕少佐散華の地を永遠に記念すると共に空の武勳に輝く英靈を祀るため縁も奇しき南鄕村（南昌南方七キロ）治安維持會員等と協力南鄕少佐の長恨を呑んだ象湖畔楊家屯に「故海軍少佐南鄕茂章墳塋の地」と同少佐自爆の地に木碑二基を建立十五日午前十時其の建立式を擧行した

# 陸鷲、梧州を奇襲

【〇〇基地十五日發國通】わが南支陸の荒鷲尾形、原部隊の〇〇機は十五日早朝廣西省梧州を奇襲し猛烈なる對空射擊を冒して飛行場を全潰せしめたる上、西湖の合流地點に集結せる軍需品滿載の大型ジャンクおよび船舶十隻を徹底的に粉碎、更に廣西省東部の要地懷集に一大軍用倉庫を發見、これを爆破し全機無事に歸還せり

# 各地戰果

【漢口十五日發國通】南昌南方卅六キロ、江西岸厚田街にあつたわが布施部隊は厚田街南方二キロ危庄、彭庄の線に頑强なる陣地を構築し、厚田街奪還の機を狙ひつゝあつた百五師に屬する約一千の敵に對し十三日薄暮を期して猛襲攻擊を開始した、敵の抵抗も頑强を極め十五日朝に至るも彼我なほ激戰中、今までに判明せる戰果、敵遺棄死體五二、鹵獲品=小銃一二、其他多數

□

【漢口十五日發國通】十五日朝わが陸軍機の偵察によれば江南大冶南方四十五キロ蕊口鎭および大墓山、虎旗岩一帶の峻嶮地帶に出擊蠢動中の四川軍約三千はわが坂本、濱田、田中各部隊の包圍網に潰亂し十五日朝來降りしきる猛雨の中を橫石潭市（通山東南方十六キロ）方面に向ひ續々敗走中である

□

【濟南十五日發國通】蘇北地區における最近の討伐狀況左の如し

一、淮安警備隊は十日頭淺洞附近において百五十の敵を攻擊、これを南方に潰走せしめた、敵屍一九、小銃四

一、高井部隊討伐隊は十三日田家湖（徐州東南十一キロ）において百の敵を攻擊、これを南方に潰走せしめた、敵屍四

一、廣岡討伐隊は十三日房縣において約百の敵を攻擊しこれを東南に潰走せしめた、敵屍一〇、鹵獲品=小銃五、彈藥三、三五〇

□

【太原十五日發國通】去る十一日開始された澤州西北方地區の第十四軍八十三、百八十五兩師ならびに第九十三軍の十師、合計七千に對する包圍殲滅戰はわが岩切、藤室、谷藤各部隊の迅速果敢なる進擊と巧妙極まる作戰により僅か四日間にして其大部分を捕捉潰滅し、十四日同地區一帶の肅淸を完了した、戰果左の如し

△交戰せし敵兵力七千
△敵の損害=遺棄死體二千七百、捕虜六十六（內將校通長二）
△主なる鹵獲品=輕機四、小銃百九十、同彈藥二萬二千二百、機銃彈二千六百、迫擊砲彈百十、手榴彈千三百その他多數

澤洲西北方地區 肅淸戰果

【太原十五日發國通】去る十一日開始された澤州西北方地區の第十四軍八十三、百八十五兩師ならびに第九十三軍の十師、合計七千に對する包圍殲滅戰はわが岩切、藤室、谷藤各部隊の迅速果敢なる進擊と巧妙極まる作戰に僅か四日間にしてその大部分を捕捉潰滅し、十四日同地區一帶の肅淸を完了した、戰果左の如し
△交戰せし敵兵力七千△敵の損害=遺棄死體二千七百、捕虜六十六（內將校通長二）
△主なる鹵獲品=輕機四、小銃百九十、同彈藥二萬二千六百、機銃彈二千六百、迫擊砲彈百十、手榴彈千三百その他多數

# スペイン新內閣

スペイン駐劄公使館松村辨事より外務局への公信によればスペインの各新聞は八月十一日左の如き顏觸れのスペイン內閣が出來たことを報じてゐる

總理フランコ將軍、外務ヨセ・ヴァレラ大佐、空軍サルジアドール・モレノ、海軍ジアアン・ユーゲ將軍、司法エストバン・ヴイバオ、大藏ヨセ・ララエ、商工ルイス・アラールコン・デラスラトラ、農務兼勞務ジアケン・ケンジュニア・ブーリン、文部ヨセ・イヴアンズ・マルチン、土木アルサン・ペナ

# 關東局人事

任關東局事務官 御厨 信市
任關東局監理部長 敍高等官二等
補關東高等法院長 任關東高等法院判官 敍高等官二等
大審院判事 堀部 市郎
關東局監理部長 田中 信良
依願免官（各通）
關東高等法院判官 鹿島鶴之助

# 自動車路線追加

交通部は十六日佈告第一六二號を以て自動車運輸事業國營路線追加を左の通り發表した

| 路線 | 名 | 粁程 |
|---|---|---|
| 七臺河—桃山 | | 五一 |
| 東安驛—寶淸 | | 三一 |
| 扎賚諾爾—滿洲里 | | 一九 |
| 鮫河—奶子山 | | 一 |
| 東安驛—西東安 | | 一 |

# 日本郵船近海郵船合併

日本郵船と近海郵船は時局の推移に鑑み經營の一元化を圖り業務の强化擴充を期し去る五月二十六日の兩社株主總會で近海郵船を解散、日本郵船に合併に決定、八月十六日合併完了、近海の權利義務一切は日本郵船繼承、尙近海の業務は日本郵船內に近海部を

專門 神經系病 呼吸器病 消化器病 運動器病 性病婦人病 園田鍼灸院 豐劇前 2四四八〇

# 人事往來

## 着京

▲大庭幸介氏（官吏）十五日東京新京ホテル
▲笹光國造氏（會社員）同
▲小出孝氏（同）同
▲石川正春氏（拓植會社）同
▲望月正吉氏（會社員）蓬萊ホテル
▲中原爲利氏（同）同
▲濱上善之助氏（同）同
▲拓植一夫氏（官吏）大都ホテル
▲北川保治氏（會社員）同
▲岩間壽三氏（材木商）同
▲高山利夫氏（商業）富士屋旅館
▲月岡正氏（食料品商）同
▲豐田求氏（會社員）同
▲中村昌治氏（學校長）同
▲小崎衛氏（材木商）同
▲山本宗和氏（滿洲輕金屬社員）國都ホテル
▲梅田文雄氏（機械製造）同
▲西谷實一氏（石川島造船所）同
▲安藤美敏氏（同）同
▲龜田秀治氏（金物商）同
▲中富貞之氏（滿航社員）同
▲生方四郎氏（同）同
▲野田淸武氏（官吏）同
▲田口文雄氏（東邊道開發會社）同
▲中村松之助氏（會社員）同
▲鷲池孝次郎氏（日本生命）同
▲遠藤源治氏（味噌製造業）同
▲神谷光治氏（同）同
▲谷內治三郎氏（同）同
▲上杉五郎氏（請負業）三國ホテル
▲岡三郎氏（會社員）同
▲平飴三雄氏（同）同
▲三谷良一郎氏（同）同
▲宮淵利雄氏（同）同
▲片山和郎氏（同）同
▲後藤一三氏（建築業）同
▲熊谷伊之吉氏（海產物商）同
▲大畑政楠氏（藥種貿易商）同
▲山崎喜次氏（東邊道開發重役）ヤマトホテル
▲井上正弘氏（會社員）同
▲上井義雄氏（同）同
▲堀榮氏（同）同
▲松浦孝之助氏（同）同

## 出發

▲水野寅雄氏 內地へ
▲市來敏氏 西安へ
▲市來善夫氏 五常へ
▲佐々木魁一氏 綏化へ
▲庄司淸次氏 大連へ
▲大村牧氏 哈市へ
▲栗倉長八氏 同
▲木村潤氏 同
▲黑田五一氏 大連へ
▲寺岡正氏 哈市へ
▲上谷正道氏 牡丹江へ
▲鳥居四郎氏 奉天へ
▲森一壽氏 同
▲近藤一男氏 同
▲小川貞雄氏 延吉へ
▲森永壽氏 通化へ
▲井口誠一氏 海拉爾へ
▲田中忠義氏 旅順へ
▲谷竹次郎氏 奉天へ
▲高木六郎氏 同
▲田中吉政氏 平壤へ
▲磯部貞次氏 大連へ
▲小室道明氏 錦縣へ
▲三並利一氏 奉天へ
▲上田英太郎氏 同
▲岡崎義春氏 同
▲渡邊政男氏 鞍山へ
▲磯田邦彥氏 大連へ
▲金井佐彥氏 安東へ
▲安保寅雄氏 奉天へ
▲楠本正夫氏 同
▲野村嘉氏 大連へ
▲飯田巖氏 奉天へ
▲池田龍雄氏 同
▲俵隆俊氏 阜新へ
▲安藤一郎氏 鞍山へ
▲山本宗和氏 撫順へ
▲坂田謙仁氏 公主嶺へ
▲野田鴻四郎氏 大連へ
▲長谷川公一氏 哈市へ
▲坂本淸三氏 奉天へ
▲小久安太郎氏 大連へ
▲肘岡武夫氏（必需品會社總務課長）十六日大連へ
▲石黑直男氏（必需品會社調査課長）同

# その日〱

歷史は悲劇だと歐洲人が言つた、新しい東亞の前に彼らの運命こそ悲劇である

□

そしてまた一國の進展を阻止する保守主義者こそ、悲劇的なのだ

□

保守主義者はやがて未來によつて罰される、それが世界史の法則である

□

われ〱は强靱な良心を持つて、われ〱の前にある現實を乘り超えねばならぬ

□

歷史は飛躍する、時代から時代へ、世界から世界へ、大陸に立ちこの事を痛感する

堂々王座に君臨するこの一本!!
熱演 前進座一黨
戰国群盗傳
第一部「虎狼篇」 第二部「曉の前進」 一擧上映
18日限り 朝日座

關東軍司令部御用達
峰の靴
製靴店 二ノ一新京五條東通 電話③四四六七番

事務家にも萬古ペンシル

他品の三倍もつ 龜の子束子
慰問袋には是非一個
愛馬の手入れに身體の摩擦に洗濯に戰地では大變重寶がられて居ります。
ニセモノあり龜のマークに御注意下さい
東京西尾商店

淋疾 治療は責任ある根治療法によられよ
（HS線療法の說明書進呈）
一般慢性病專門
東京 樂生堂HS線新京療院 新京祝町二ノ四（西本願寺西隣入）

トランク病院
どんな破損品でも叮嚀迅速廉價にて完全に修理致します
旅行用品一切品揃 總べて自家製品に付大安賣！
二合永鞄店 新京東一條通三六 電話3四三〇八番

和室 洋室 各室卓上電話付 風雅な茶室、撞球場アリ
大都ホテル
日本橋通り二五 驛へ二分
大都グリル
食堂、宴會場設備
電③6016 6017

胸の透く冷たさ美味さ
カルピス
美味・滋强飲料

# 市民の足に此の福音

## 國都の體面からも 馬車改善の急務 けふ關係筋で打合會

市民の輕便な足としてまことに重寶、なくては困る馬車ではあるが業者のなほざりとニーヤの教養訓練なきため、何時までも改良されることなく體裁甚だ整はず都市美を害するとの非難さへあり、また毎日隨所で繰りかへされる賃金を繞つて爭ふ醜景、心あるものを顰蹙せしめて居る馬車の現狀についてはかねてより改善を叫ばれてゐたが今回觀光協會を中心とするグループに國都の體面上斷然改革すべしとの議起り十六日午後四時より第一回小委員會を開き

高橋、石崎兩商工公會副會長、長谷川觀光協會理事、四戸商工公會理事、櫻井京タク專務

等出席種々檢討の結果新京輸送會社（假名）を設立し統制する機構のもとに馬車の改良馬車夫の訓練に積極的に乘り出すことゝなつた

## 本廳迄行かなくとも 各署で手續き 新築申請者へ注意

國都の一般建築取締は曩に公布せられた都邑計畫法、都邑計畫法施行細則に次いで去る七月十七日公布、八月一日から實施中である都邑計畫法建築細則の三段構へにより法規として漸く完全なものとなつたが建築細則の實施は日が淺いために一般に徹底せず、許可申請者の便を圖つて各署別に申請手續をし得る樣規定してあるにも係らず、申告者はわざ〳〵本廳建築工場科に出向いてゐるが各署には申請用紙其の他萬端が用意してあるので利用を希望してゐる

## 保險詐欺犯捕はる

中央通署張、鄕兩刑事は三日前朝鮮咸鏡南道警察署より手配のあつた保險金詐欺犯人を嚴探中のところ十六日午前十時頃梅ケ枝町二丁目の自宅に潜伏中の犯人咸鏡南道生れ無職金始濟（三五）を取り押へ本署に引致し取調べの結果、金は昨年春より咸鏡南道、牡丹江、哈爾濱、吉林各地で某生命保險會社外交員と稱し言葉巧みに保險の有難さを說明しては加入せしめ架空の領收書を發行、すでに七千圓餘を詐取してゐたもので、餘罪多數ある見込みで取調べ中

寫眞＝新京驛着の綴方使節一行

## 車呼んでる間に

新發路一〇四大新ホテルに止宿中の奉天大和區十緯路三十二號古河電氣工業奉天出張所員安川義一氏は十五日奉天に歸るべくホテル玄關に出てボーイに車を呼んで貰ひいざ乘らうとしたところトランク（奉天郵政局貯金通帖二冊各五十圓宛、ベービパール寫眞機一個その他多數在中）一個を何者にか搔つ拂はれてゐるのに氣づき中央通署に屆け出た

## 稅額查定に關する 不正事件發覺 大連稅務署員を留置

大連警察署司法係では數日前から大連稅務署大連埠頭派出署員柴田重雄外數名の吏員を留置極秘裡に取調べ中であるが、事件は稅額查定に關するもので、過般の大連取引所事件その他摘發された不正事件が時局柄世人の顰蹙を買つて間もないことゝて事件の推移は注目されてゐる、同問題に關して大連稅務署佐々木稅務署長は次の如く語つた

事件がどの程度のものか自分にはさつぱり分りませんが個人的の事件であつて恐らく大したものではないと信じてゐます、柴田は最近補つた人間ですが詳しいことは何も知りません

## スタヂオ前廣場で 滿映技師重傷 又もや自動車事故

十五日午後一時ごろ、寬城子滿映假スタヂオ滿映の撮影科長谷川進行係員が自動車を運轉、スタヂオ前廣場で練習中誤つて見物人の開發科技師にアッと言ふ間に乘り掛けたので技師は地上に顚倒、頭部、胸部に重傷を負つた、仰天して長谷川氏は直ちに技師を附近の病院に擔ぎこみ治療につとめてゐるが生命危篤

## 長嶺縣にペスト發生

十五日前郭旗ペスト調査所より保健司に入電があり吉林省長嶺縣第八區第卅七號大和鎭警察南方四十滿里の地點にあたる部落（戶數廿四、人口百七十一）に去る七月卅一日以來ペスト患者十八名發生內十一名死亡して現患七名あり なほ有熱患者三名ある旨報じて來た、今夏に入つてからの滿洲のペストは例年より發生數が少いが、前記長嶺縣の發生數を加へ十五日現在までの調査所別發生數は次の通り

△前郭旗ペスト調査所管內死亡二五、現患九△鄭家屯ペスト調査所死亡一五、現患三

## 運轉手のスピード制限 交通事故防止策

防空下令後に於ける國都交通事故數について新京交通協會では統計を作製中であるが、過半數を占める自動車事故は例年同月に比較して極めて少くない模樣でその原因はクラクションを禁じたので事故發生を慮つた運轉手がスピードを制限するところから事故減少を來したものとみられてゐる

## 中等教員檢查試驗合格者 新京から二名

第七十回文部省中等教員檢定試驗合格者中大使館管下では五名の合格者があつたが、內新京では左の二名が合格の榮冠を得た

▼櫻木小學校山田茂ヱ門訓導（公民科）▽三笠小學校秦四津生訓導（習字）

## 菱刈大將今夕來滿 "武道を通じて日滿親善に……"

全日本學生劍道聯盟會長菱刈隆大將は石田、玉利兩監督、太田主將以下の各大學選拔選士廿二名を統率して十六日早朝入港の熱河丸で來連、埠頭において高柳將軍、岩井鄕軍會長、三浦長官、別宮市長、大村滿鐵總裁、中西同理事等官民多數の出迎へを受け直ちにあじあで新京に向つたが、船中菱刈大將は語る

今度の來滿は滿洲武道會からの招聘で武道を通じて日滿親善に拍車をかけるためと全滿各地で試合をなし武道普及と鍛錬をなすためでこれによつて日本精神を大いに宣揚することは意義あることゝ思ふ、更にわれわれは試合稽古の傍ら各地で皇軍慰問をなしこの試合を一層有意義にするつもりだ滿洲は久々で何かにつけて非常に懷かしい、その後の發展振りをみるのが樂しみだ

## 自肅日も忘れ ネオン街で亂暴 散々に女給を毆打

十二日の自肅日には神妙に飮酒何等その筋の御厄介になつたものは數へる程しかなかつたのに取締官憲の眼が緩むとみるや一時二時の深夜に至るまで大虎小虎が橫行、通行人に喧嘩を賣り傷害事件を惹起するなど目にあまるものあり

十五日午後十一時三十分頃東一條通カフエー赤玉入口で女給カモメを**橫倒**しにし毆打してゐるのを通りかゝつた中央通署財前刑事が取靜めやうとしたが件の男は力まかせにさんざん毆つた上逃げ出したので追跡し捕へ本署に連行、取調べたところ右は橫濱市中正西ノ谷、東二條通邊實（二八）で、數日前建和胡同一一八成川工務所を止め北滿に赴くことになり友人の滿拓社員某と成川工務所員某の三人で別れに一杯と午後十時半頃入り渡邊はかねて思ひを寄せてゐた**女給**カモメを呼んだが、思ふやうに同人の意に靡びかぬので「今夜はちと暴れるから前もつて警察の者を呼んで置け」など啖呵を切り、飮みはじめていゝ機嫌になつたころ滿拓社員某が女給をからかつたことから遂に五人して打つ蹴るの亂暴を働き吞代を置いて友人二名は一散に逃げ出したが、渡邊はなほも執拗に入口にカモメを轉顚せしめ暴行をなしてゐたもの、なほ渡邊は內地を喰ひつめ流れ流れて**新京**に昨年春頃辿り着いたものでネオン街のダニと毛嫌ひされてゐた

## 醉漢 猛り狂ふ 通行人に暴行したり

十六日午前零時十分頃ところもあらうに日本橋通派出所前で通行人に喧嘩を賣つてゐる男を同所に連行取調べの結果右は豐樂路二一一東光書苑店員松岡源治（二五）で、友人らと吉野町を飮み歩きフラ〳〵になつて同所前に來て通行の長通路共和會店員齋藤某さん（四〇）を馬車夫と間違へ「乘せろ」「乘せない」と突ツかゝつてゐたもの、係員からさんざん油を絞られ平謝りに謝つて引下つた、續いて一時五十分頃三笠町朝鮮料理店前で喧嘩してゐるとの知らせに係官おつとり刀で馳けつけ猛り狂ふ醉漢を同所に連行調べたところ東二條通り三五松浦進（三五）で、些細なことから通行中の祝町三丁目五美森軒職人朴鳳緒（二九）と立ち廻りを演じ遂に松浦は朴に全治十日間の傷を負はしめたもの、松浦は取調べの係官にしどろもどろの口調でいやにからんで來、果ては罵聲を發する不遜な態度に出たので本署に送致した

## 一向降らぬ 大連の雨 ＝應急井戶の給水で水飢饉も幾分緩和＝

深刻な水飢饉に惱む大連市民は毎日天を仰いでは嘆息をついてゐたが、十五日朝來空模樣が怪しくなり正午頃から沛然と降り出し、市民もこの調子ならもう大丈夫と喜んだ甲斐もなく三時頃にはからりと晴れてしまつた、しかし三十里堡の應急井戶が送水試驗も終つたので、一日六千キロトンの井戶水が大連市民に給水される事となり、市民も幾分水らしい水を吞めることゝなつた

## 百米自由型に 世界最高記錄 立敎新井茂雄選手

【東京國通】十二日神宮プールで開かれた昭和十四年度日本選手權大會兼第十二回オリンピツク・ヘルシンキ大會派遣選手豫選會第一日百メートル自由型豫選に立敎の新井茂雄選手が五十八秒フラットの本年度世界最高記錄を出し水上王國の貫祿を示した

# 街の日記

**店友協會獻金** 新京の旅館、蓬萊、常盤、東洋、巴、吉田屋、大都、太陽、大新、大國、大賓、大丸、大丸新館、蔦屋、大和新館、松屋、滿蒙ホテル、滿蒙、富士屋、國都、國際、國華、帝都、京都、旭、協和、喜多、都、ミクニ、三笠、新京、新都、杉山、梅屋、半島、日陸、平壤、漢城、漢陽、平山、大滿等のボーターの組合店友協會では毎月獻金デーを定め、應分の醵出をあつめ、本社を通じ、國防獻金を行ひつゝあるが、十五日八月の分として十六圓廿一錢の寄託があり、直ちに關東軍を通じ獻金手續を了したが、今月分の中には大丸新館の女中さん一同の獻金三圓也を含んでゐる

**防犯協會臨時總會** 會員の擴大強化を主眼とする新京防犯協會の臨時總會は十五日午後一時半から國防會館で開催、副會長田村首都警察副總監、幹事長谷口同司法科長を初め幹事、支部長、支部幹事、評議員四十餘名が出席、豫算外收納金處理に關する件、會則改正に關する件を協議し、會則第四條を改正、料亭、質商等の營業者以外一般居住者を會員に獲得することを決議して午後四時半散會した

・・・・・・日本精神文化講演會・・・・・・

十七日午後七時より二時間に亘り白菊會館で日本內地より小野正康先生の「日本精神を基調として日滿兩國關係に及ぶ」と云ふ題名の下に講演あり、氏は日本精神文化の根本問題に關する著述を多數有し斯界の權威者として夙に驍名を馳せてゐる人である、主催は滿洲帝國敎育會後援、滿鐵福祉係、在滿日本敎育會、市公署

・・・・・・東邊道開發株式會社移轉・・・・・・

東邊道開發株式會社通化事務所は各種事務の激增により多數の社員と出入する人々で手狹さを感じられてゐたのでかねて通化驛前に四千三百坪の地を求め、事務所並に獨身宿舍を建設中のところ、この程完成したので購買係のみを舊事務所に殘し事は十五日新事務所に移轉した

**あす（十七日）**

▲全日本學生劍道聯盟對抗試合 於大同公園
▲經濟懇談會 於記念公會堂 午後二時
▲交通部飛行操縱士試驗 於國防會館 午前八時
▲綴方使節關東軍司令部、國務院訪問、日滿陸軍病院慰問

## 驛頭に繰りひろぐ 日滿親善の圖繪 "ようこそ！可愛いペン戰士" けふ綴方使節着京

ようこそペンの戰士…滿鐵から招かれ可愛い綴方に日滿兩國を固く結びつけやうと小さい體に重い使命を帶びた晴れの日本綴方使節代表十名は團長東京市板橋區志村第一小學校長木內キヤウ先生に引率され十六日午前十時四十分着の列車で來京第一步を印した

◇◇驛頭◇◇ には僕達のお友達を出迎へに名譽の團旗を捧げた新京協和少年團各分團代表をはじめ協和台、學校、滿鐵、團體その他關係者が整列する、定刻使節を乘せた親善列車は初秋のさわやかな大陸の風を剪つてプラツトホームに辷り込んだ、待ち構へた新京音樂院の奏する歡迎の曲に迎へられカーキ色のスマートな使節服、胸に日滿兩國旗をあしらつた使節章を佩し戰鬪帽姿も凜々しい一行は

◇◇友愛◇◇ をこめてニツコリとホームに降り立つた、童心に結ばれた和やかな日滿親善圖繪が驛頭に炸裂した、それより音樂院行進曲と共に驛前滿鐵支社前に於ける歡迎會場に行進、歡迎委員長瀨川西廣場校長の挨拶あり少年團を代表して櫻木校の川本信子さん永長路校の呂さんの兩孃から花束を贈呈、次いで長通路校劉君及び順天校小田正弘君はそれぞれ

◇◇歡迎◇◇ の辭を述べ代表して岡キヨ子さんは「私達は年來のぞみかなつてあこがれの滿洲の地を踏み日露戰役の思ひ出奉天等を見せてもらつて非常に立派なのに驚きました、そして今日こゝにわざ〳〵出迎へしていたゞき有難うございました」

とこれに答へ續いて木內キヨウ先生の謝辭あり午後零時二十分感激の驛頭歡迎會を終つて宿舍富士屋旅館に

◇◇旅裝◇◇ を解いた、尙一行は午後市內を遊覽するが十九日まで滯京の豫定で引續き歡迎プロは展開される

## 財布を落す

寬城子一供街七三成松康夫氏は十五日午後八時頃大和通で現金八十圓入りの二つ折財布を落し中央通署に屆け出た

## 意氣高く出發 滿鮮對抗競技選手

新興滿洲國中堅青年の意氣を示し併せて鮮滿親善の重大使命を帶びて京城に遠征する滿鮮對抗競技大會選手七十五名は十六日午前八時三十五分發列車で張總理より授與された大滿洲國旗を捧げてスポーツ關係者多數の歡送裡に勇躍出發した、なほ第二班百二十名も同日午後三時二十五分征途に上つた、一行は十八日より三日間大會に出場ののち庭球部は內地へ遠征、他の選手は二十一日午後十時四十分着列車で歸京する

## ヘルシンキ大會出場の水上代表決定

【東京國通】日本水上競技聯盟では十四日夜第十二回オリンピツク・ヘルシンキ大會日本代表水上選手銓衡委員會を開催、左の如く男子競泳代表九名、同候補十二名、男子飛込代表候補四名、女子飛込代表候補四名、計廿九名の堂々たる代表陣を決定、十五日午後發表した

一、競泳代表
△自由型 新井茂雄（立大）宮本茂（早大）田中英作（早大）高橋弘（慶應）天野富勝（日大）△背泳 吉田喜一（早大）兒島泰彥（慶應）△平泳 葉室鐵夫（日大）大浦誠一郞（立大）

一、代表候補
△自由型 遊佐正憲（橫濱クム）佐々木猛（日大）杉浦重雄（早大）伊野兵庫（伊都中）鷺谷光明（日大）津田國男（大阪十合デパート）宇田守榮（早大）本間俊夫（立大）片山崇（慶應）△背泳 谷口利弘（日大）△平泳 古川敏（早大）野田務（明大）

一、飛込男子代表候補
柴原恒雄（日大）小柳富男（早大）久保欣次（早大）高濱武（日大）

一、女子代表候補
大澤政代（鐘淵機械組合）立松文子（成子高女）光永和子（常盤松高女）大澤禮子（精美會）

## 必需品會社企劃課長新任

滿洲生活必需品配給會社ではかねて缺員中の企畫部企畫課長に前經濟部事務官栗田千足氏を迎へた

## 根津エイ子刀自

【東京國通】東亞同文書院初代院長故根津一氏未亡人エイ子刀自は十五日午前二時京都市桃山の自宅で死去した、享年七十三

## 團體往來（十六日）

▲長春縣農民訓練所生百二十三名 午前八時三十五分公主嶺へ
▲鮮滿對抗陸上競技參加第一班六十六名 午前八時三十五分奉天へ
▲同第二班百二名 午後三時二十五分奉天へ
▲經濟部財務職員訓練所生國稅班四十八名 午前九時哈爾濱へ
▲同關稅班四十九名 午後三時三十五分奉天へ
▲同專賣班七十四名 午後十一時五分大石橋へ
▲東邊道開發會社實習生團十五名 午前九時三十分鞍山へ
△新京中央警察學校生二十名 午前十時五分吉林へ
▲日滿綴方使節團十五名 午前十一時四十二分奉天より

## 今晩の主なる放送

▲七・三〇國民歌謠 指導內田榮一（東京）▲七・四〇ノモンハン事件持輯（八）「空軍地上勤務に就いて」德永部隊航空兵大尉布袋讓作（外）（新京）▲八・〇〇寄席中繼「漫才」男でござる松鶴家光晴、浮世亭夢若（外）（大阪）▲九・〇五浪花節「善惡二人小僧」廣澤虎吉（大阪）


お知らせ

永らく內地へ「パーマネント」の研究に參つて居りまして不在中は御迷惑をお懸け致しましたこと御詫び申上げます、就きましては內地で「最新パーマネント」を研究致し且つ技術の優秀なる方を招聘して參りました最新の技術とお待たせさせず、親切にする事をモツトーとして皆樣の良き御化粧となる事を念願として居ります何卒お越しをお待ち致します 尙赤外線應用美容「ライト美顏術機」を備へました御試用下さいませ

營業時間 午前八時より午後八時まで

御婚禮結髮 パーマネント 老松美粧院 ダイヤ街通り老松ビル 電③六三四九番

民刑一般法律事務 律師 辨理士 小西曾一 新京西七馬路第一朝日ビル 電話（2）五三二四番

事務見習員募集
一、年齡十六才前後の日本人男子數名
一、小學校卒業又は同等以上の學力ある者
一、市內に確實なる身元保證人二名を要す
右希望の方は八月二十日迄に自筆履歷書持參庶務課へ本人來談相成度
新京市日本橋通三〇 滿洲綿業聯合會 庶務課

事務員採用
一、男子 年齡二十四、五歲以上の日本內地人に限る中學又は甲種商業卒以上筆算に自信ある者
一、女子 年齡三十歲までの日本內地人に限る高女卒以上筆算に自信ある者
右希望者は自筆履歷書携帶來社あり度し
新京中央通り四十二番地（電話③四九五九番） 第一生命新京支部 部長 溝口光忠

女子給仕募集
一、募集人員 若干名
二、應募資格 高等小學校卒業程度にして廿才未滿の日本內地人
右御希望の方は自筆の履歷書及身體檢查書、携帶至急當社人事課迄御出向相成度
新京特別市大同大街三〇七號 滿洲鑛業開發株式會社 人事課

尋犬
犬名 阿蘇（アソ）
毛色 背面黑、腹及四肢褐色
種類 シエパード牡
年齡 生後五ケ月
右は八月十二日午後九時頃豐樂路大阪屋書店附近山川氏宅より迷出す發見御屆の方に薄謝を呈す
滿洲軍用犬協會 電（2）六七七五

父中野助一郞儀病氣中の處十五日午前六時突然死去仕候間此段辱知諸彥へ御通知申上候
追而葬儀は十七日午後四時半祝町高野山金剛寺に於て告別式相營可申候
八月十六日
男 中野長龜 中野三四男

父中市一雄儀微恙就褥中之處病勢急變十四日午後四時二十五分永眠致候條此段謹告仕候
追而葬儀は明十七日午後五時曙町於大正寺相營可申候
昭和十四年八月十六日
男 弘
親戚總代 香川岩雄
友人總代 紅矢仁七郎
新京醫師會代表 三井忠
三重縣人會代表 西田猪之輔
町內代表 淺井庄一郞

十七日は定休日
新創秋の 白變り生地別染め合 三階
百貨店 新京 宝山

敷島・錦ヶ丘 高女御指定 冬の制服調製 三中井

## 映畫と演藝

### 滿映文化映畫 續々封切決定
### 自作配給準備整ふ

かねて、研究中であつた滿映自作文化映畫の配給は〃愈々準備が整ひ、先づ紛糾の國境ノモンハンの現地風俗記錄文化映畫たる「ホロンバイル」を手始めとし既報、滿映文化映畫陣を總動員して山に河に野に森に、嚴寒に酷暑に風雨に降雪に、カメラの脚を屑に喰ひ込ませて奧地滿洲を收書せる滿映自慢の文化映畫は完成と同時に左の如く續々一般常設館にて封切上映されることになつた

▽高橋　紀編輯の問題の蒙古ノモンハン附近の十分旅行とも云ふべき「ホロンバイル」一卷は十日より新京、長春座封切、十一日より奉天銀〔座〕劇場

▽森　信監督、王冥信行撮影の大〔?〕縣に於ける嚴寒三〇度の撈漁實況「氷上漁業」一卷は二十四日より新京帝都キネマと封切決定尙殘暑の折柄、スクリーンから涼風を送る一手としての前記「ホロンバイル」「氷上漁業」の他

▽鈴木重吉監督、竹內光雄撮影の哈爾濱、松花江氷上白系露人の宗教大祭の特異なシーンをキャッチせる「氷上洗禮祭」一卷、（同時錄音）

▽森　信監督、藤卷良三撮影の林野局依囑映畫、即ち北滿、處女林の伐採のスリルと搬出のスピードと樵夫の生活を攫んだ「森林滿洲」五卷

▽鈴木重吉監督、內田評一撮影、奇異なるラマの鬼跳りのスナッピング・キャッチに成功せる「ラマ跳鬼」全一卷（同時錄音）

滿映配給部ではこれに引續き現地文化映畫を續々配給せんものと、三十數種のプリント作成を製作部に注文を發した

### 「五人の斥候兵」に大臣賞

毎年世界映畫界の大きな話題となつてゐる伊太利民衆文化省主催のベニス國際コンクールは、本年も日本、獨逸等各國の參加を得て目下開催されて居り、獨逸映畫「煙れる夜の舞踊會」が入選するか、日本の「土」が榮冠を得るかが各方面の注目を集めてゐる際昨年度の同コンクールで伊太利民衆文化大臣賞を獲得した日活映畫田坂具隆監督「五人の斥候兵」に對し民衆文化大臣賞本賞たる大賞牌が授與されることになり、同コンクール事務當局から外務省を通じて國際文化振興會に通達があつたので、同會ではこの感銘を廣く傳へ日本映畫今後の製作を刺戟しようといふ心で、賞牌の到着と共に外務省關係官伊太利大使館員を始めとして各官廳映畫關係及び評論家、映畫界代表者等の列席を求め「五人の斥候兵」製作各關係者に對し、華々しく大臣賞牌の傳達式を開催する事になり、目下その準備をすゝめてゐる

### 笠智衆の猛勉強

「黎明曙光」出演の爲松竹より派遣された笠智衆、西村靑兒の御兩人新京着の當夜は旅のつかれでぐつすりと寢たが次の日からどう云ふ連絡を取つたものか、家庭教師を雇つて滿語の猛勉強、飯田宣傳副課長すつかり感じて「やつぱり偉いもんですね」と歎ずれば「劇の內容が滿語が多いものですからね」と笠智さん大特意、側から西村靑兒「實は此れは內密ですが、笠智のやつ、失業したら支那語の先生になるんだと東京を立つ時から張切つて來たのですよ」笠智衆すつかり、すつぱぬかれた腹いせに、「實は西村にも一所にやらんかと、さそつたんですが見らるゝ通り大分薄くなつたでしよう、此の上勉强なぞしたら益々薄くなるつてんでね」と痛い所を逆襲され頭をかきかき退散

家傳　辻の紅灸　新京　寶山前

### 醫科學者の傳記 映畫流行

醫科學者の生活又は傳記を扱つた映畫は、細菌學者ルイ・パスツールを描いたワーナーの「科學者の道」以後、暫く後を斷つてゐたが最近再び盛んになり、獨トビスでは近代醫學の父を描くエミール・ヤニングス主演獨醫學協會長コンチイ博士指導「死の格闘者ロベルト・コッホ博士傳」アメリカではメトロがグレタ・ガルボ主演でラヂユウム發見者「キユリー夫人傳」ワーナーがサルヴァルサンの發見者「エーリッヒ博士傳」をウイリアム・カイリー監督エドワード・G・ロビンソン主演で製作せんとして居り、日本では東寶が女子醫大生を扱つた「女の教室」を、大船では五所平之助が再起第一回作として醫學者の生活を描く「木石」を準備して居り、更にSYでアルプス山麓の醫犬を背景に醫學生の生活を描く東和商事提供佛マルキ映畫「美しき青春」が近く封切される

### 滿映撮影現況

△水ヶ江龍一監督、王劚春、王麗君主演「國境之花」は寬城子、南新京兩スタヂオ併用撮影中で有つたが此程セツト撮影全部終了した

### 仙人掌

「すみれ」の照千代は仲々ダンスが好き、ダンスの話をさせると一時間でもしやべつてゐる、ガラガラとした話し振りだ「女エノケン」の綽名もうなづかれる▼扇芳亭の小萬——名前だけは大物だが實は芳紀十五の純情娘、あのいつか弟が引き取られ學校にやつて貰つてゐるとか社會面に出てゐたあの姉さんなんですその容貌物腰が落谷虹兒描くところの繪にそつくりです▼銀パレスのアヤ子クン、もう一年半もゐるといふのだが仲々宜しいと思つた、もとはあまり眼立たなかつたと思ふのだが近來大いに成長したのであらう、文學少女です、蔦留して置く

### 雜音

松竹冬島泰三監督の「小栗栖の長兵衞」、岡本綺堂の舞台劇を持出して冬島監督としては相當力んでゐるらしいのだが、甚だ不得要領な力み方で冗漫退屈なものになつてゐる▼亂暴者長兵衞が明智光秀を竹槍で刺止め褒美に與つて有頂天になるが、やがて秀吉の命によつて追放の憂目に合ふといふ事件の表面だけを描いたのではこの舞台劇の映畫化は意味をなさぬのである▼事件の背景をなしてゐる〃世相〃の裏打ちがあつて、はじめてこの〃悲劇〃が高度な諷刺を叩きつけるのであるが、こゝでは一應村人の言動が皮相に把へられてゐるだけであつて到底內に含む何物をも見出す事は出來ないのである▼事件だけを並べた脚本としても粗雜なもので、到る所一人合點で濟ましてゐるし、演出も不必要な箇所にばかり力を入れてゐると見えた、下加茂作品依然として低調といへる▼銀キネ、朝日座のふから寫眞替り、銀キネは阿部九州男主演「飛龍槍騎隊」大河百々代主演「軍國の處女」藤間林太郎主演「一誓の乳馬車」の恒例大都三本立▼朝日座は東寶プロで「戰國群盜傳大會」と「世記の合唱」で古くともこれは良質の方の二本、とに角こゝは松竹、新興に東寶と豐富なプロで一番率がよろしい

木曜　第八　丙戌　七月十　先負　三七　滿　日日　角宿

（本郷・神心館）

● 一白の人　運動費のみ多くして先の氣受は却て惡き日　巽と庚と北が吉
● 二黑の人　一時を繕ふことなく元を正し正し進むべし　乾と東と巽が吉
● 三碧の人　才をのみ恃むときは末遂に鈍物に劣るべし　西と壬と丁が吉
● 四綠の人　此より底はなし追々と昇る斗り氣を勵ませ　西と丁と巳が吉
● 五黃の人　拗らされども成行きを以て進むが無事なり　乾と丁と巽が吉
● 六白の人　進退ともに機あるもの誤らざれば吉日たり　壬と巽と巳が吉
● 七赤の人　身に活氣と希望の集まり來る日進みて吉し　東と西と壬が吉
● 八白の人　不十分なる運氣なる事を自覺し注意すべし　東と乾と丁が吉
● 九紫の人　金談を除くの外は何事も順調に運ぶべき日　南と北と甲が吉

東寶映畫獨特の男性篇の訪れ！
演出　渡邊邦男
鐵の兄弟
高田稔　千葉早智子　主演
熱血兒の腕がうなる、うすよごれた仕事着の下に本當の男の魂が光る
入場料　壹圓八十錢（正午まで）
帝都キネマ

17日封切

喧嘩鳶

東寶映畫　夏季超特作

この豪華！この絢爛！くりひろげられた繪卷物
大江戸の坩堝に競ふ侠氣と戀のだてひき！！
一旦ジヤンと出が掛かりや、消口取つて命を的だ、加賀百萬石はぢきぢきのお抱へ加賀鳶
小町で、業平さまも顔負けの、生れ乍らの男つぷり、諸肌ぬげば一ぱいおぼこ娘の氣
にかゝる躍る刺靑ものを言ひ、曲がつた事がでえきれえ張りときつぷの男意地、江戸
一番伊達男その名も加賀鳶の吉五郎

原作　邦枝完二
演出　石田民三
大每東日連載　この絕對配役陣
長谷川一夫　山田五十鈴　黑川彌太郎　花井蘭子　主演
鳥羽陽之助　鬼頭善一郎　御橋公　永井柳太郎　市川朝太郎　三條利喜江　伊藤智子
清川滿司　橫山運平　中村健峰　澤井三郎　中村英雄　林喜美子　清川玉枝　外オールスターキャスト

松竹大船の誇る　日本映畫界のホープ　吉村公三郎の監督
傑作
五人の兄妹
文部省推薦！勤勞者の生活を力強く描いた異色感激篇！
滿映作品「黎明曙光」に特別出演の　笠智衆　快心の名演技
父の死！沒落する一家——一人の母を助けて働く一家『五人の兄妹』

笠智衆（長兄）——一家の大黑柱として十二年門を結婚も忘れて鋼管工場に營々として地道に働く。
日守新一（二男）——貧しき少年時代が彼に運命づけた一攫千金の夢を唯一の希望に生きる。
伊藤光一（三男）——幼き日に描いた夢を實現して兵士として最前線に働く。
磯野秋雄（四男）——此の一家唯一人のインテリゲンチヤとして長兄が滿されなかつた反逆を生かすべくその庇護の下に大學生としてひたすら學業に。
大塚君代（末娘）——製菓工場の女工として長兄と共に働き家にあつては老母の唯一の話相手として家事を手傳ふがやがては幸福な結婚が彼女を待ちもうけて居る。

千兩判官
海江田讓二　伏見信子　主演
廣瀨正明作品
17日18日19日20日　4日間限り
唄に！踊りに！音樂にハリキリ花形揃ひが目新しきヴラエテイの快演！

コロムビア男性歌手NO・1　松平晃
テイチク　靜ときわ
高田せい子門下　高田秀子
コロムビア・レコーデング・オーケストラ
八月十七日より（アトラクシヨは廿日まで）
廿二日迄
料金　九十錢均一
長春座

# 商況

## 海外經濟電報 十六日前場

| | |
|---|---|
| 倫敦金塊 | 七磅八志七片〇〇 |
| 紐育金塊 | 三五弗〇〇〇〇 |
| 倫敦銀塊 | 一七片六分五〇 |
| 同先物 | 一七片〇〇〇 |
| 紐育銀塊 | 三五仙四分三〇 |
| 孟買銀塊 | 四六留比六分三 |

▲市俄古小麥

| | |
|---|---|
| 九月限 | 六四仙八分七 |
| 十二月限 | 六四仙四分三 |
| 一月限 | 六五仙〇〇 |

▲紐育棉花

| | |
|---|---|
| 現物 | 九仙二九 |
| 十月限 | 八仙七四 |
| 十二月限 | 八仙六〇 |
| 一月限 | 八仙四七 |
| 三月限 | 八仙四〇 |
| 五月限 | 八仙二七 |
| 七月限 | 八仙〇四 |

▲印棉

| | |
|---|---|
| ブローチ | 一五九留比四分三 |
| オームラ | 一四六留比四分三 |
| ベンゴール | 一三〇留比四分一 |

▲カルカツタ麻袋

| | |
|---|---|
| 鐵筋 | 二五留比八分七 |
| 青筋 | 二八留比六分三 |

▲紐育株式

| | |
|---|---|
| スチール株 | 四八弗四分一 |
| アナゴンダ株 | 二六弗八分一 |

▲外國爲替

| | |
|---|---|
| 米英爲替 | 四弗六八仙八分一 |
| 米日爲替 | 二七弗三一仙 |
| 米支爲替 | 七弗三〇仙 |
| 米佛爲替 | 二仙六五〇 |
| 英米爲替 | 四弗六八仙一二 |
| 英日爲替 | 一志二片〇〇 |
| 英支爲替 | 三片八分七 |
| 英佛爲替 | 一七六法郎六九 |
| 印日爲替 | 七八留比二分一 |

▲滿洲中銀爲替

| | |
|---|---|
| 紐育向 | 二七弗一六分五 |
| 倫敦向 | 一志二片二分二 |

▲阪神爲替

| | |
|---|---|
| 對米賣 | 二七弗四分一 |
| 對米買 | 二七弗三二分九 |
| 對英賣 | 一志二片〇〇一〇 |
| 對英買 | 一志二片〇〇一〇 |

株式筆鑑・投資の栞 御申越し次第進呈 滿洲取引所仲買人 振興洋行證券部 新京支店 新京・朝日通八一

## 各地株式市況

▲東京株式(短期) 寄付 大引 [illegible]

▲大阪株式(短期) [illegible]

▲大連株式(短期) [illegible]

## 各地商品市況

▲大阪綿布 [illegible]

平嶺齒科醫院 新京中央通(新京神社前) 電③一三三四二

▲東京人絹 ▲大阪綿花 ▲大阪期米 ▲大阪人繊 ▲横濱生糸 [illegible]

## 各地特産市況

▲新京 大豆 高粱 ▲大連 [illegible]

實株専門 凡ゆる實株 出合豐富 福や證券株式會社

# 映畫御案内

岸本チエーン映畫御案内

**銀座キネマ** 電③六四六五

豫告 十九日より 母に捧ぐる歌 お江戸奴侍

十六日より十八日迄 階上階下五十錢

| | | | | |
|---|---|---|---|---|
| ニユース | 12,55 | 4,05 | 7,13 | |
| 誓ひの乳母車 | | 1,18 | 4,28 | 7,36 |
| 軍國の處女 | | 2,10 | 5,20 | 8,28 |
| 飛龍槍騎隊 | 12,00 | 3,08 | 6,17 | 9,15 10,16 |

**帝都キネマ** 電②二四〇五

次週「ニツポン號」世界一周 壯途記念興行

十七日より五日間

| | | | | |
|---|---|---|---|---|
| ニユース短篇 | | | 2,46 | 6,36 |
| 鐵の兄弟 | | 11,30 | 3,20 | 7,10 |
| 喧嘩鳶 前篇 | | 12,3 | 4,20 | 8,10 |
| 〃 後篇 | | 1,45 | 5,35 | 9,25 10,25 |

**長春座** 電③五七六六

次週 忠魂復仇 國境 良人の價値

十六日より廿二日迄 九十錢均一

| | | | | |
|---|---|---|---|---|
| ニユース | | | 3,04 | 6,51 |
| 千兩判官 | | 11,40 | 3,17 | 7,14 |
| 松平晃 アトラクシヨン | | 12,43 | 4,30 | 8,17 |
| 五人の兄弟 | | 1,26 | 5,13 | 9,0 10,33 |

**豐樂劇場**

| | | | |
|---|---|---|---|
| 會議は踊る | 1,00 | 3,29 | 7,08 |
| ニユース | 1,35 | 5,04 | 8,43 |
| 黒い瞳 | 1,55 | 5,35 | 9,15 11,40 |

十五日より十七日迄 開放四十錢

**新京キネマ**

| | | | | |
|---|---|---|---|---|
| ニユース | | | 2,16 | 6,23 |
| 白薔薇は咲けど | | | 2,49 | 6,56 |
| エノケンの猿飛佐助(前篇) | | 12,0 | 4,07 | 8,14 |
| エノケンの猿飛佐助(後篇) | | 1,10 | 5,23 | 9,3 10,25 |

階上階下[illegible]錢均一

**朝日座**

十六日より十八日迄 四十錢

| | | | | |
|---|---|---|---|---|
| ニユース | | | 2,25 | 6,30 |
| 世紀の合唱 | | | 2,45 | 6,50 |
| 第一部 傳盗群國戰 | | 12,00 | 4,05 | 8,10 |
| 第二部後篇 | | 1,10 | 5,1 | 9,20 10,30 |

豫告 十九日より 次郎長裸道中 日の丸行進曲 朝日座

十八日より 松竹大船作品 結婚天氣圖 松竹京都作品 月夜鴉 新京キネマ

豫告 十八日より 結婚天氣圖 月夜鴉 豐樂劇場

# 國都醫院案内

本欄一手取扱 滿洲國通信社

**大森医院** 一般外科・内臓外科・痔疾性病 新京永樂町二丁目 電話③四七四三番

**浜田医院** 内外科・花柳病・皮膚科 新京三笠町二ノ一六 電話③二八七三番

**中野医院** 内外科・眼・皮膚・性病科 興安大路五〇二 電話②一七〇一番

**上山醫院 外科性病** 入院随意 朝日通廿一番地 電話②五七九五番

**長岡医院** 皮膚・性病・外科専門 光耀路二〇四 電話②三九五八番

**吉利外科** 外科・整形科 中央通り四六 電話③三三四九番

**順天医院** 内外科レントゲン産婦人科 病室完備 院長醫學博士小橋茂穗 新京驛前 電話③三八九〇

**中市医院** 産婦人・花柳病・内科 産室病室完備 滿鐵病院東門前 電話③三九〇二番

**畑医院** 内科・性病・産婦人科 入院随意 新京新發屯豐樂路 電話②一三二〇番

**緑医院** 内科・小兒科 醫學士住吉勝也 入院随意 長春大街三〇二 電話②五一〇〇一番

**興安病院** 内科・小兒科・外科・性病科 X線科・物療科・産婦人科 醫博吉田秀雄 興安大路興亞街角 電話代表②五九一一番

**折島医院** 内科・小兒科 新京通化路二〇二ノ九 電話②二三二九番

**植医院** 小兒科・内科・花柳病科 病室完備 興安大路二一五 電話②一五八〇番

**深町医院** 内外科・小兒科・レントゲン物療科性病・耳鼻咽喉・産科・婦人科皮膚泌尿科・各科専門 院長醫博深町穗積 新京朝日通 電話③六六八番

**沖津医院** 産婦人科・外科・性病 醫博沖津亘 新京室町二ノ二 電話③五六八九番

**杏林堂医院** 内科・小兒科(専門) 往診随意 吉野町一ノ二 電話③二五二〇番

**肥後医院** 産婦人科花柳病科 女醫小野浦子 内科小兒科 院長肥後弘子 入院往診随意 ダイヤ街老松町朝日通 電話③五七〇九番

**松本医院** 内科・小兒科・泌尿生殖器病 肛門病科・皮膚病科 入院随意往診應需 日本橋郵便局前 電話③三七五六番

**鈴木病院** 産科・婦人科 醫博鈴木紀 病室完備入院随時 新京清和街七〇二 電話②一八八七番

**田島医院** 産科・婦人科 女醫田島靜子 新京興安大路四九 電話②二六〇七番

**康徳医院** 産婦人科内科花柳病科 女醫柴田すぎ 吉野町四丁目廿一 電話③五三九七番

**三谷医院** 呼吸器・胃腸病・レントゲン科 入院随意 新京崇智路一〇八 電話②四八六九番

**同仁医院** 皮膚科 性病科 泌尿科 醫博市橋貞之 新京富士町二丁目 電話③二六〇六番

**早川歯科** 紫外線レントゲン設備 新京錦町二丁目七 電話③二二九六番

**佐野歯科** 日本橋通り新京ビル 電話③二三六五

**林歯科** 院長栃久仁 崇智胡同一一〇

**山崎歯科** 第一醫院 兒玉公園前 電話③五八二〇番 第二醫院 大同大街海上ビル二階 電話②三七五〇番

**堀山医院** 産科・婦人科 産婆派遣 入院随意 新京蓬莱町二ノ一五 電話③三二八〇番

**豐樂堂医院** 花柳病・肛門病科専門 豐樂路公設市場入口 電話②三二九七番

**太田医院** 小兒科専門 入院随意 新京神社南横 電話③三八三九番

**淺井醫院 小兒科** 入院随意 新京崇智路六六 電話②一六〇五番

**古野医院** 小兒科専門 レントゲン科 入院随意 新京神社南角 電話③五二四一番

**長春醫院 小兒科** 院長徳丸スガ 入院随意往診應需 新京神社ノスゲ前 電話③六二四一番

**知識眼科** 醫學士知識古彦 入院随意 新京大和通り 電話②六六四六番

**三井耳鼻科** 耳・鼻・咽喉科専門 醫博三井忠 新京電々會社裏通 電話②四八八五番

**康生医院** 各科一般・レントゲン 三笠町二丁目 電話③二二九四番 分院 歡樂地東門路 電話②一〇五五番

**中山医院** 眼科 新京錦町二丁目七 電話呼出③三二九六

**ヤナギ歯科** 中央通郵政局前

**興安歯科** 興安大路五〇九

**龜川歯科** 新京祝町二丁目 電話③三八五八番

**市村歯科** 新京吉野町一丁目 銀座キネマ隣

**山口歯科医院** 院長山口綾乃 新京豐樂路國都飯店前


**モートルと變壓器** 第一電業社 新京日本橋通り七三 電話③五一六九番

**各種寢台**

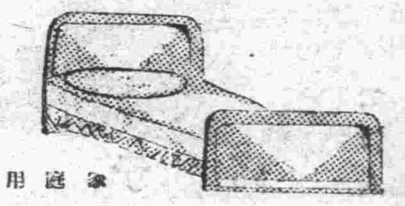
家庭用

折疊式子供寢台

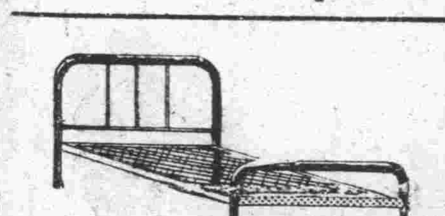
病院用

新京日本橋通 家具裝飾 品川洋行 電話③二〇六二・二五九三・三一三一

# 生きた美しさは健康體に溢れて來る

**美容の根本は健康にある**

美しくなりたい婦人は、食物に好き嫌ひなく、味の素を利用して何でも美味しく、召上ることです。そして丈夫になることです。艶やかな緑なす髪、肌、みんな榮養の偏頗な婦人には惠まれません、殊に都會の婦人は野菜を澤山召上れ、肉類の過食は、肌を荒します。

野菜類は、無論肉類に比べて物足りないでせうが味の素の調味なら却つて餘りある旨さです

**味の素** (登録商標)

宮内省御用達 味の素本舗 鈴木商店

新京日日新聞 朝刊
【本紙朝夕刊十二頁】
本紙定價 一部五錢 一ケ月壹圓五拾錢 廣告料金 普通一行壹圓五拾錢 特別一行貳圓五拾錢
發行所 新京永樂町四ノ一 新京日日新聞社 電話（編輯局專用）③三二二五 （營業局專用）③三二〇〇
發行人 十河榮忠 編輯人 松本勇 印刷人 水越內之介

# 滿洲開拓民審議會 きのふ第一回總會

## 諮問案二件委員附託

【東京國通】臨時滿洲開拓民審議會第一回總會は十六日午前九時卅分から首相官邸に開かれたが、內閣總理大臣の挨拶、議事規則決定の後諮問事項たる「現下の諸情勢に鑑み滿洲開拓民に關する根本方策を確立せんとする、右に關する意見如何」に對し大藏、澁澤、石黑、下村、加藤、井上、杉山、林の各民間側委員より質疑或は意見の開陳あつたが、その主なるものは

（一）軍需並に一般勞務、開拓民と青少年義勇軍との關係を考慮し勞務需給の逼迫を云々されるが、これは皮相の說であつて再檢討する必要がある、あくまでも農業立國の立場から開拓民は大いに送るべきであらう（二）又開拓民の土地定着のためには女子を送るべきであらう

また石黑委員からは滿拓と滿鮮拓の統合は反對である旨を强調し、結局右二項は特別委員會に委託し委員人選は平沼會長に一任となつたとし正午散會した

## 平沼首相挨拶（要旨）

【東京國通】初總會を開いた開拓民審議會は先づ平沼首相より日滿不可分關係の强化と滿洲建國の理想達成のため、滿洲開拓民の重大性を說いた挨拶があつた後議事規則を決定して議事に入り

一、現下の諸情勢に鑑み滿洲開拓民に關する根本方策を確立せんとす

二、左記に關する意見如何 東亞永遠の安定を確保すべき新秩序建設の新段階にあたり日滿不可分關係を實質的に强化し大陸に於ける長期建設の根基を培養樹立するため速かに滿洲開拓民に對する根本方策を確立するの要極めて緊切なりと認む 仍つて本諮問を提出し右に關する意見を求む

を附議し加藤委員と關係官との間に開拓民の現狀並びに將來の方策につき意見の交換あり、諮問案は特別委員に附託して答申案を作製せしむることとし正午散會した

平沼首相挨拶左の如し

今回內閣に臨時滿洲開拓民審議會が設置せられ、本日玆にその第一回の總會を開催せらるゝに當りまして一言御挨拶申上げたいと存じます、惟ふにわが國民の滿洲に對する移住は日滿不可分關係の强化と滿洲建國の理想達成とに貢獻する最も有效適切なる方途であると信ずるのでありますが、これによる滿洲國の國土開拓が日滿兩國にとりまして經濟上、國防上その他あらゆる觀點より見て刻下極めて重要であり、又緊急の問題であることは玆に更めて申すまでもないのであります

日滿兩國關係當局はこれに鑑みまして、豫て着々滿洲開拓方策樹立の準備を進め來つたのでありまして、わが國におきましては滿洲開拓方策樹立準備委員會並に日滿懇議會を開催致し審査研究を重ねた次第でありますが、本件は日滿兩國にとり最も重要な事項でありますので今回官制により新たに內閣に臨時滿洲開拓民審議會を設置致しまして關係官廳並に民間有識者の御參加を願ひ官民一致協力の下に滿洲開拓方策につき御審議を願ふことゝなつたのであります

各位におかれましては御多用の折、誠に御苦勞に存じますが本審議會の設置せられました趣旨を諒とせられ腹藏なきやう御意見を吐露せられまして適切なる成案を得るやう御協力下されんことを切に希望する次第であります

上海在邦の示威行進 八・一三記念日

## 伏見軍令部總長宮妃經子殿下 御憂慮申上ぐ御容態

【東京國通】伏見軍令部總長宮妃經子殿下には昭和十二年肺炎を患はせられて後引續き豫定の靜養を御續けになり昨年末以來は新たに西山の御別邸に御滯在遊ばされてゐたが御衰弱加はらせられ十五日午後四時御憂慮申上ぐべき御容態に拜されると承はる、總長宮殿下には十五日午後七時四十分東京驛御發、また故博義王妃朝子殿下には十六日午前九時四十分東京驛御發熱海の御別邸に成らせられ御見舞ひ遊ばされた

# 產業部關係議案 全部報告を終る

## 全聯處理委員會

全聯處理第四部第四次幹事會（產業關係）は十六日午後二時より協和會中央本部會議室で開會

開拓總局平川總務科長、產業部鈴木、小安各技佐代理、交通部和氣事務官、特產中央會今城調查部長代理、重工業酒田資料課長、滿炭石田文書課長、農事合作社、協和會各關係者等出席

議案八件を上程審議の結果、三件を解決、五件を一部解決これを以て產業部關係提出議案全部を終了四時散會した

一、農事合作社に於ける取引に關する件（首都＝解決）

一、甜菜栽培改善に關する件（奉天＝解決）

一、灌水用溝構築に關する基礎法規制定に關する件（錦州＝解決）

水田經營を中心とする河水利用の紛爭は從來より惹起せられたが之が原因の一は水田經營が無統制に放任せられたる爲であり、これは水田經營自體が粗放的掠奪農法による結果灌漑排水等の施設不完全にして利水その他の關係の不合理なることに基くものと思料せらる、從來農業水利統制に關しては康德二年訓令第一一三號を以てこれが紛爭解決に努めたが不徹底の憾みあり康德五年十一月七日勅令第二五三號を以て米穀管理法及同法施行規則を制定公布し本年六月一日より實施し徹底的解決の基準を明にするところあつた、即ち該法令により適地適作の原則に基づく水田經營地帶を統制確保して增產に資し許可制度の運用により水田經營の健全を圖り集約的農法に赴かしむると共に灌漑排水等の施設を嚴重監督して水の合理的利用に努め以て水田經營自體の健全性と水田經營相互間に於ける安定性とを得せしめた、從つて本件については米穀管理法及同法施行規則の今後の運用により解決せらるべきものと認む、次に河川法關係については本年四月一日以降之が實施を見、河川保全の實を着々と擧げつゝあり本件類似事項の發生は今後充分抑制し得るものと確信す

一、大豆の國營檢査料減免に關する件（奉天＝一部解決）

一、農事合作社に對し特別信用貸款設定方に關する件（奉天＝一部解決）

一、土地開墾辦法制定に關する件（通化＝一部解決）

一、拉林河防水により水利資源を興し以て農業振興實現方に關する件（吉林）

一、嫩江堤防を貸款により修築し以て農業振興實現方に關する件（龍江）

以上二案は一括上程いづれも一部解決、嫩江及拉林河は何れも松花江の支流にして之が改修計畫は松花江の一貫せる治水計畫と不可分關係を有するもので、而して北滿地方開發の根幹をなし政府に於ても建國以來根本方針樹立のため鋭意努力中であるが、局部的防水に對しては堤防の築造等着々實施しつゝあるが、結局松花江の治水計畫の確立を俟つて決定せらるべきもので局部的防水にして治水計畫に支障なきものは極力之が實現に協力する方針である

# 英國の援蔣ルート

## わが出擊に完全遮斷

【廣東十六日發國通】汕頭陷落後敵は香港英領を利用する物資補給ルートの再建に狂奔しつゝあつたが、最近に至り香港より海路寶安に出で、寶安より陸路バイアス灣に近き山地を縫つて惠州に通ずるルートを開き武器彈藥を始め、諸物資が右のコースによつて盛に香港より廣東省に輸送され始めた、而して九龍國境一帶の支那領は廣東攻略後、一度わが軍によつて肅正された地であるが、その後わが軍は努めて第三國領との摩擦を回避するため作戰上の不便を忍びつゝ同地方の地上兵力を引揚げたのであつた、然るに英國側は重慶より援蔣ルート再建に對し協力を要求されるや皇軍の目をかすめて盛に援蔣を續け昨秋以來運轉不能となつてゐた廣九線南端の深圳樟木頭間は英側よりの材料提供で修理され七月中旬以來百數十輛の車輛運行を續け武器、自動車、架橋材料、其他の物資が英領九龍より支那奧地に向つて送られつゝあつたもので、支那軍は英國のこの援蔣態度に乘じ七月下旬右物資補給ルート强化のため廣東軍第百五十三師（師長鄧智芳）第百五十九師（師長陳驥）主力を惠州、寶安間に移動せしめ遊擊隊と協力して物資の輸送にあたるとともに、皇軍の來襲に備へ各地の橋架を破壞、戰車壕の築城を急ぎつゝあつたが、今次皇軍の機先を制した出擊により敵の輸送機構は一日にして潰滅、さらにわが堂々たる武威は國境を平定しイギリスの援蔣態度に强き反省を求むるもの、如くである

### 陸鷲地上に協力

【〇〇基地十六日發國通】陸の荒鷲岡田部隊、原部隊は〇〇機の大編隊をもつて十五日未明より九龍國境方面の地上部隊に協力敵遊擊隊及び廣東軍赤軍に對し反覆猛烈な爆擊を加へた

# 九龍國境に掃蕩戰火蓋

## 奇襲、寶安・深圳屠る 我新銳部隊敵前上陸

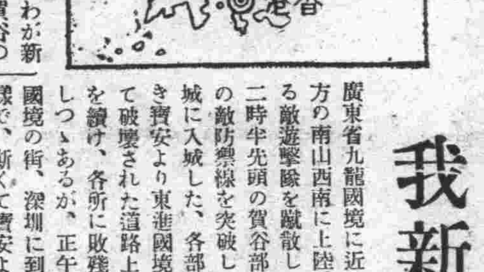



【寶安十六日發國通】わが新銳中島、黑川、田村、賀谷の各部隊は十六日午前一時突如廣東省九龍國境に近い寶安南方の南山西南に上陸、抵抗する敵遊擊隊を驅散しつゝ午前二時半先頭の賀谷部隊は南頭の敵防禦線を突破して寶安縣城に入城した、各部隊は引續き寶安より東進國境線に沿つて破壞された道路上を難行軍を續け、各所に敗殘兵を擊滅しつゝあるが、正午頃までに國境の街、深圳に到達する模樣で、斯くて寶安より沙頭角に至る三十キロの國境前線の肅淸は十六日中に完成されんとしてゐる

【寶安十六日發國通】九龍國境方面掃蕩を開始したわが軍の先頭は十六日午前八時深圳西方四粁の新村を通過同九時卅分深圳に入城感激の日章旗を揭げた、同方面の敵は深圳東方の龍崗圩及び廣九線地方に退却したが、その一部は英領に遁入するのが望見された

【深圳十六日發國通】我が軍は敵敗殘遊擊隊の抵抗を擊破して午前九時半深圳に入城、同十二時卅分市內の掃蕩を完了し廣九線を遮斷した、深圳にあつた敵のうち約一千は便衣に着換へ無蓋貨車卅輛と共に北方に逃げ去らんとしたが粟□北方の天堂圍驛に於て我が陸鷲軍に發見され粉碎潰滅された、また我が〇〇部隊は〇〇より〇〇に向け東進を續行中である

# 各地敵據點粉碎

## 海鷲、中南支に巨彈雨

【上海十六日發國通】艦隊報道部八月十六日午後四時發表

一、十四日海軍航空部隊は中南支方面に於て左の如き活躍をなせり

イ、廣西省內要衝攻擊＝天候の恢復を利し柳州攻擊部隊は同日大擧して柳州上空に進入し軍需品の山積せる同市西方地域に全彈を浴せその大部分を粉碎し、二ケ所に大火災を起さしめたり、尙同部隊の一部は別に潯州を襲ひ軍用船舶數隻を擊破せり、更に別動隊の精銳は寧明及び南寧の兵舍及びその他の建物六棟を爆擊してこれに甚大なる損害を與へたり

ロ、海南島に於ける陸軍部隊及び海軍陸戰隊の作戰に協力、寶薬、大成及び和樂附近の敵部隊陣地を重爆擊し大なる戰果を收めたり

二、十五日中支方面に於て陸軍部隊の作戰に策應し海軍航空部隊の有力部隊は南昌西北方の田尾及び潤口東方の敵陣地並に揚家、海村等殘敵の據點を逐次爆擊し敵を潰走せしめたり

## ソ聯極東軍兵力 東部移動集中說

【モスクワ十五日發國通】最近モスクワに達した各種情報に依ればソ聯政府はノモンハン事件に關聯して相當範圍に亙り極東軍兵力の東部移動ならびに集中をなしてゐると傳へられシベリア地方よりモスクワに到着する旅行者も東部シベリアからウラル山中のスヴェルドロフスクに至る間において各地の驛兵が續々移動してゐるのを目擊したと云つてゐる、但しウラル山脈以西の中部ロシア及び歐露よりは新部隊が派遣された模樣はない

# 誤てり！逃亡

## ソ聯の實狀に愛憎をつかし 脫走滿軍兵士樂土に逆戾り

本年五月中旬叛亂を企てソ聯內に逃亡した滿洲國軍隊長以下二十三名は直ちにゲペウに捕へられウオロシロフ監獄に收容され野菜作りその他苛酷な勞働に使役され最初の期待とは打つて變つたドン底生活にすつかり辟易逃亡歸國を企んでゐた折柄ソ聯側では彼等を謀略班とし勝手知つた滿洲國內の謀略に使用せんと滿洲國に派遣することになつた隊長以下十八名の國軍は好機到れりと本月八日グロデコウ付近より滿洲國に歸還十三日梨樹鎭の部隊に出頭歸順を申出で救助された、彼等の語るところによればソ聯の物資缺乏は想像以上で住民はひとりとして政府の虐政を罵つてゐないものはない、それにくらべて滿洲國は文字通りの王道樂土であることがはつきり分つた、我々が今まで見てゐた惡夢はこれではつきりさめたこれから滿洲國のため大いに働いて罪を償ふ積りであると今更らながらソ聯の暗黑面に戰慄を覺えると共に樂土滿洲の有難さを痛感して前非を悔いてゐる

## 香港英當局に通告 南支派遣軍より

【廣東十六日發國通】英支國境方面掃蕩開始に先立ち南支派遣軍は八月十四日香港イギリス當局に對し左の如く通告を發し、わが方の儼然たる態度を明らかにした

日本軍は作戰の必要上地上軍隊を東莞縣及び寶安縣下に作戰せしめ英國租借地附近に行動することあるにつき豫告し、仍つて貴方においてわが軍の出動を妨害或は支那軍をして貴租借地を使用せしむるが如き場合發生すべき不詳事に關しては、その責任はすべて貴方に存すべきにつき特に申添へる

## 英佛ソ軍事會談 極秘裡に進行中

【モスクワ十五日發國通】英佛ソ三國軍事會談は去る十三日よりモスクワで連日開催されてゐるが、右に關し十五日英佛側の發表によれば會議は極めて滿足に進行中である、しかし會議の內容については絕對秘密に附されてをり具體的な點は目下のところ全然判明せぬと

## 訪日獨機東京着

【東京國通】盟邦獨逸ルフトハンザ會社のベルリン、バンコック間定期航空路就航の一番乘りユンケル五十二型プラネルト機は十六日早朝來上々の飛行日和に惠れ午前八時福岡雁巢飛行場發、福岡東京九百二十五キロを一氣に快翔、午後零時十五分羽田飛行場に着陸、コンドル機、ガブレンツ機に次いで三度目の日獨親善の記錄をしるした

## 人事往來

▲小野正康氏（官吏）十六日東京ヤマトホテル
▲加藤武夫氏（東大教授）同
▲粟屋謙純氏（明大講師）同
▲室岡孫次郎氏（石炭商）大都ホテル
▲山本酒造三郎氏（商業）同
▲松平晃氏（コロンビヤレコード會社歌手）同

## 偶語

草深い田舍街長春から國都新京に變つて僅々八年▼東西文化を織りまぜた人口四十萬の近代都市が出來たのだから社會諸相の一大變革は當然のことであるとしても▼一口に片づけるには餘りにも大きな問題が國民總動員の號令を冷笑するかの如く浮び上つて來た▼長春時代は窓から燈火の洩れることが稀であつたヤマトホテル今では超滿員、そのうちには幾割かの外國人が橫柄な面構へで緋のジユータンを踏みつけてゐる▼建國當初算へるだけしかなかつたカフェ、喫茶店といふものも今では五十餘を算へ女給の數も五百近くに膨脹した▼問題はすなはちホテル滯在の外國人と片言交りの外國語を得意とする女給の間に醸し出されるのである▼一對一の取引が醜紀を紊す程度なれば注意や警告で影響範圍は小さいが一對一の取引がエックス二一、マタ・ハリといつた態の正體であるに於ては重大問題と言はざるを得まい

滿洲・高級清酒・千福 防腐劑ヲ含マズ

MEMO 新京大同大街 電話三－二二八八 公債 株式 金融 御用 藤本

ビクターレコード 壳行好評 浪花節 清水次郎長旅日記 平手造酒 玉川勝太郎吹込

新東洋一大社交場 グランド銀パレス 美女給募集 新京 TEL3 3560 6920 6930

紙製品界の權威 テーオー 東京 意匠優美 紙質優良 製本堅牢 大衆向廉價 白梅便箋 名作画箋
白梅便箋 忠孝便箋 菊日本 和封筒各種 洋帳簿 大學ノート 學習帖 其他紙製品一般
株式會社 山根東光堂紙店 東京・江戸川・平井 東京販賣部 東京・淺草・橋場北詰

歡送迎 儀式や 行進の 音樂隊に タナベの吹奏樂器 精神陶冶、情操教育、團體訓練に、ブラスバンド 案內書送呈
東京新橋驛前 田邊吹奏樂器株式會社 滿洲國特約店 山葉洋行本店 及各地販賣店

萬古とは萬古不易の誠心から

虫下し マクニン 一寸見た日にや分らぬが…… 案外人には蛔虫が居る のみよく・よく效いて・害がない

## 社説 人的資材の滿洲移住

物資、資材といふやうなことに重點が置かれ過ぎると、人といふことが輕視されて來る弊があるのではないかと思ふ。結局は人である、資材も金も歸するところは人である、さうした着眼を失つてはならないであらう。滿洲の問題を考へる場合に當つても、日本民族をこゝに永久に植ゑつけることが最も肝要なことである筈である。日本民族が滿洲に進出して滿人とともに中堅活動階級となつて建國の主旨を固く執つて經濟活動、政治活動、社會活動をやつて行かなければならぬ。日本には技術を持ち、勞働力を持ち、資本を持つたものが數多くゐる、しかもそれらの人々が日本では手足を伸ばす餘地を大いに失つて來てゐる。然るに事態は日本が滿洲建設を一層今後國防の面に向つてスピードアップしなければならぬ、さういふ時期に際會してゐる。それらの資材、技術、勞働力を滿洲の國防の建設を急ぐために移動させ進出さすのに非常に絶好な機會となつてゐるのである。産業計畫は物動計畫とゝもに日本內地に於いても建て直しをしなければならぬ、それにはやはり滿洲を考慮に入れて計畫を樹てなければならぬ。滿洲に技術を移し資本を入れこゝで資材を獲得することゝなれば、やがては日本から金を送る必要がなくなつて來るのである。滿洲でははじめから建國の理想を持ち一貫した力で日を逐つて建設を進めつゝある。日本ではすでに出來たものを今度は編成替へをやるのである。そこには相剋摩擦もあるのである。この際、日本の勞働者、技術家、事業家を滿洲に移し植ゑるのにもつと考慮が拂はれ努力がなさるべきであらう。なほまた滿人の育成といふことについても考慮する要があるであらう。滿洲の經濟といつてもやはり能率的な計畫經濟、また適地適材、當業者の力を伸ばすといふやり方でやつて行かねばならぬのである。經濟の上においてもいはゞ協和奉公といふやうな氣持が肝要である筈である。一面緊張しつゝ一面朗らかに和やかな氣持で進むことが肝要であるのである。なほまた工業の輸入、勞働者の移住等に關係して滿洲の物價政策の問題が考へられねばならぬであらう。理想としては滿洲は世界に於いて最も物價の安いところである、さうなることを目標にすべきであらう。そしてその可能性も存するのであると思ふ。ただ初期の時代には仲々理想通りに行かぬといふだけのことであらう。曾つての植民地經營式の觀念の上につくられた高物價政策、高い生活費、この形態は是正さるべきである、生産力擴充、輸出力の增大のためにもこれは不可缺な條件なのである。

# 全滿での新機軸 小麥粉の新配給 一般家庭に配給票

奉天市內の小麥粉飢饉は最近漸く入荷が比較的順調であるのと、割當配給の徹底によつて愁眉を開いた形で、來る廿一日には奉天市小麥粉小賣商組合もいよ〳〵結成され、新しい配給方法で各需要筋に分配されることになつたが、この新配給要領は全滿の配給機構に新機軸を出したもので非常な期待が拂はれて居る、右の中一般家庭に對しては割當標準が小麥粉全入荷數量の十分の三が認められ、人口ならびに小麥粉入荷數量を斟酌し各分區別で割當數量を決定、これに相當する配給票を各分區長から區內住民に配布し、分區長は區內小賣商と密接なる連絡をとつて配給票分配簿で一々公平を期し配給票の分配を受けたものは區內の所定小麥商から配給票と引換へに初めて小麥粉を購入出來るわけで、從つて小麥商店は配給票を持たない者には絶對販賣せず、一般家庭では配給票がなくては絶對に購入出來ないことになつたものである

## 小麥粉八千瓩 大連に入港

待望の小麥粉八千キロトン約十六萬袋を積んだ山下汽船明宇丸は小麥粉の日本船第一船として十五日午前十時大連に入港した

## 北支粘土會社 今年末までには設立

【天津十六日發國通】北支開發會社では近く內地工業鹽の速急確保を目指して興中公司鹽業部を分離し華北鹽業株式會社を設立することになつたが更に興中公司粘土部として過般創立を見た北支礬土鑛業所を主體としておそらく今年末までに單一粘土會社を設立することゝなつた、目下北支礬土鑛業所の營業區域は冀東地區唐山、古冶、卑家店を中心として長水峪石門寨長城線一帶に亘り殆んど無盡藏といはれる埋藏量を有して居り、その品質は世界一の折紙付あるもので戰時下の重要資源たる礬土の確保は日本アルミ鑛業の技術的發達とゝもに將來ます〳〵重要性を見越され、目下海外に仰いでゐるボーキサイドに代る重大役割を演ずるものと期待されてゐる

## 勳章傳達式

滿國(第一次)叙勳者の市公署關係植田貢太郎氏以下三十四名に對する勳章傳達式は十六日午前十時より市公署市長室に於て嚴肅に擧行、同十時四十分終了した

## 共同セメント社長 竹內氏就任

滿洲共同セメント會社では十五日ヤマトホテルに臨時株主總會を開催、社長更迭の件を附議、小川社長の日滿商事社長就任に伴ふ社長辭任を正式に承認したる後更に日滿商事筆頭常務竹內德三郎氏の就任を決定、竹內氏は日滿商事現職のまゝ兼任することゝなつた、なほ竹內社長は十七日より就任挨拶をかね奉天、撫順、鞍山等の工場視察に向ふ豫定

## 非鐵金屬生産促進協議會

滿洲における非鐵金屬資源の重要なるに鑑み當局はこれが增産に努力しつゝあるが、今後の同資源開發に要する資材勞力等に關する打合せのため十五日午後一時より産業部鑛山司主催のもとに中銀倶樂部において非鐵金屬生産促進協議會を開催、産業部より風早鑛山司長、關鑛産科長その他鑛發、滿洲鑛山、採金等各非鐵金屬關係會社より代表者約五十名出席、銅を中心とせる非鐵金屬開發目標、電力供給方針、同供給現況銅線の配給狀況等について荻尾電氣科長、一宮技佐、電業關係者等より詳細なる説明あり各關係會社の實行計畫電力配給對策について種々懇談を行ふところあつた

# 阜新油兆地內の石油試掘を始む 大體十月中旬から

滿洲石油では札賚諾爾阜新油田につき大々的採油計畫を實行中であるが同社で今回新たに阜新油兆地內の東崗、崗營子に試掘計畫を立てこれが機械技術者獲得のため中央當局と折衝中であつたが同社理事宇山憲治氏は所用を果し十六日早朝入港の熱河丸で歸任したが左の如く語る

阜新油兆地內の東崗、崗營子に油砂の淺層がある事は既に學說で證明されてゐるが滿石では時局下一刻も早く石油を掘出したいと今度この淺掘を計畫したがこれには先づ必要な機械と技術者を內地から仰がねばならないので燃料局その他と折衝したが內地も物動計畫から資材人共に不足を告げてゐる狀態でこちらの希望は可成り無理があつた、併しこの計畫は滿洲國としての事業であり又こちらの要望が非常に熱心なので日本側も遂に諒とせられ話が纏まり日石から機械數臺とこれに要する技術者を貰ふ事になつた、大體十月中旬頃から試掘にかゝる豫定である

## 相會す父と子 青少年義勇隊の父兄 激勵團を組織し來滿

【東京發國通】北滿の曠野に開拓の鍬を揮ふ滿蒙開拓青少年義勇隊の父兄を現地各訓練所に派遣して久しぶりに相會す父と子の感激により義勇隊の士氣を鼓舞すると共に郷里で若き開拓民の身の上に遠く想ひを馳せつゝ過してゐる父兄肉親にその活動狀況をみさせようとの企てが滿洲移住協會で計畫され、すでに日程、人員も決定、その名も「義勇隊激勵團」と名付けられ、まづ第一班卅名は來る廿日下關を出發、第二、三、四班も順次現地へ渡滿することになつた、右の中第一班は千葉縣興津町小學校の瀧口校長ほか廿九名で、拓務省金平、佐々木兩屬、移住協會から辻、藤岡兩副參事が附添ひ廿日午後十時卅分下關發釜山經由渡滿、廿四日嫩江訓練所着の豫定

## 山市訓練所に入所

寧安訓練所において各種の訓練を受けてゐた青年義勇軍の一部百九十名はこの程山市訓練所に入所することになり、十五日の列車で牡丹江着、驛頭で開拓廳長はじめその他關係者に出迎へられ大陸焼けした顏を颯爽とホームに並べ、井上開拓廳長の訓示を受けて午後十一時列車にて元氣一杯山市訓練所に向つた

## 油頭で電報取扱開始

【東京國通】遞信省では來る十八日から油頭で無線電報取扱ひを使用することになつた條件左の如し

一、料金は一語につき和文二十錢、歐文二十五錢で一通の最低料金は五語分

二、特殊取扱ひは至急、返信料前納、照校、同文、留置局待、親展に限る

三、油頭における取扱時間は午前九時から午後九時迄、時間外の取扱ひはしない

四、電報は窓口で交付すること

五、慶弔電報は取扱はない

## 砂糖公定價格 關東州砂糖組合決定

去る七月卅日結成された關東州砂糖實業組合では最近の砂糖暴騰に鑑み十四日夜山縣通永順洋行に緊急理事會を開催暫定的に公定價格を決定し組合員並に小賣商に通告したが品切れの場合は永順洋行にあるストックにより配給の圓滑を期してゐる、公定價格左の通り

△卸賣「Y・P」「X・T」廿一圓、双白廿四圓五十錢

△小賣 双瀞百目廿三錢

## 松井最高顧問 弘報關係者招待

今回治安部最高顧問に就任した松井太久郎少將は十六日正午關東軍加藤報道班長、中島少佐、人見大尉、武藤弘報處長、森田弘報協會理事長その他在京弘報關係者廿餘名を日滿軍人會館に招待、着任の挨拶を兼ね懇談會を催した

## 滿洲佛教總會の地方機關充實

日滿蒙系の各佛教宗派は戰時下宗教運動の大同團結を目的として去る五月廿六日新京で各宗派を一丸とした滿洲佛教總會を結成、中心機關の整備を見たが、この程全滿各省に分會支部を、また縣旗には各總會支部を設置地方機關の充實を急ぐことになつたので民生部禮教科では十五日各省當局宛これが地方機關設立について各宗團體と協力するやう通牒を發した、なほ熱河省支部の發會式は舊盂蘭盆にあたる來廿七日承德で擧行する

# 蔣政權の卑劣な抗日宣傳暴露す 比島人極度に憤慨

【マニラ十五日發國通】去る十三日よりマニラにおいて共産黨系支那の會、比島青年聯盟、民主々義防衞聯盟等の共同主催で中國抗戰繪畫展が開催されてゐるがこの展覽會に際し端しなくも蔣政權の卑劣なる抗日宣傳工作が暴露され穩健なる比島人を極度に憤慨させてゐる、即ち同繪畫展主催者は入場者に對し署名を求めてをり十五日までの入場者の數は二萬餘に達したと云はれてゐるが、蔣政權宣傳機關はこの署名をそのまゝ「米國政府は速かに極東の平和を確保するために對日武器輸出を禁止されたい」との新比島高等辦務官フランシス・セイヤー氏に對する請願書の署名に使用せんとしたことが判明した、これは日支事變に終始中立の立場を保つてゐた比島人をして蔣政權並に共産機關の宣傳に利用せんとした奸策であることが暴露され異常なセンセーシヨンを起してゐるなほマニラ警視廳で俄然彈壓的態度に出て反日的色彩最も濃厚なる繪畫の撤回を命じた

# 新通貨發行案保留

【香港十六日發國通】英支金融會談新通貨發行案は實際問題として英本國政府の極東政策全般に關聯する性質を有するだけに出先金融當局で最終的決定を下すことは出來ずロジャース以下英國側代表もその具體的取極については態度を留保するとゝもに會談の經過を刻々本國政府に通達してその政府の裁斷を仰いでゐる模樣である、すなはち英國政府が今回の金融會談の示唆を容れて新貿易通貨設置に積極的に乘出すか否かは東京における日英會談の睨み合せと密接に關聯しており英國側が日英會談を妥協に導く意向を有してゐるとすれば英國が新通貨の設置に進んで援助を與へることは期待出來ないわけで、英支金融會談も專ら東京會談に對する英本國の態度如何を注視し東京會談の進行と睨合せて討議を進めるといふ狀態である

## ユ機羽田着

【東京發國通】訪日獨逸ルフトハンザー會社ユンケル機は十六日午後零時十五分羽田飛行場に安着した

## 日滿華交驩競技 新委員會構成

日滿華交驩競技大會委員會では十四日從來の準備委員會を解消し、次の如き委員會を新たに構成した

△總務委員會 委員長皆川豐次△總務田村敏雄、張明峻、古海忠之、關屋悌藏、桑原英次、阪澤重一、富田直次、鈴木良德、武藤富男、森田貞男、齋藤兼吉、牧野正巳、大塚淳、尹明善、齋辰雄、千葉幸雄、內藤毅、北村太市、長島滿、武本正義、黑田善八、村上國平、小數賀源一郎、池之上淸德、小名木莊貫一、長谷川恒一、張興漢、王世榮、千葉義純、吉雄△總務員 白井省正、淸水次郎、鎌田德治、淸水男、河村泰男、春名正夫、森川正、高野男也、丁相元、辻村滿代、我孫子吾一△場內司令 伊藤政雄(主任)「第一會場」伊藤政雄、林正三、桑原生男、松島勝城、古澤英一、池崎正木、鈴木初太郎「第二、三會場」大澤淸一郎、水津敏彌、淸水正人、大倉鎮次△通告員長島滿、王世榮 △式典委員會 委員長關屋悌藏△委員大塚淳、北村太市、黑田善八、佐藤晶、中山克己、牧野正巳 △競技委員會 委員長桑原英次△委員北村太市、日下部三紀、村上七五三一△友納雄三、山下宗、川原英雄、齋辰雄△技術代表、加賀一郎、芦田伸三、野村正二郎、上山辰二△總監督、田中眞茂 △番外競技委員會 委員長久保田完三△委員三澤巖、辻松太郎、白井省三、岡本豐、村上武、中島桂介、小林カウ、吉崎ヨシ、牧野欣、肥土美枝子 △設立委員會 委員長牧野正巳△委員 北村太市、佐藤晶、白井省三、齋辰雄、內藤資忠、中山克己、岡太門、宇佐美太郎、川上善男、西山榮藏、始關伊平、惟住外勝、秋丸虎雄、遠藤老介、橫山茂雄 △交通委員會 委員長森田貞雄△委員 末永敏正、高橋慶重、關根豐重、小島九兵衞、濱田永次郎、增田功一、栗原久芳、米山弘 △宿舍委員會 委員長富田直次△委員、木村健三、後藤五男、佐藤眼恒治、脇坂正之、杉本兼雄 △接待委員會 委員長飯澤重一△委員 久保完三、小佐々快介、長谷川進、內藤毅、北村太市、白井省三△選手係、土肥多男(主任)「日本選手係」岡太門、田所一郎、柴田義次、渡邊泰通「中華選手係」羅仙標、王維常、李光剛、王世榮 △賞牌委員會 委員長鈴木武△委員、北中季雄、坪田正雄 △報道委員會 委員長武藤富雄△委員 村上七五三一、土肥多男、大西進、松島勝城、今野大輔 △記錄委員會 委員長齋藤兼吉△委員 山本條治、角和利保、宮田滋藏、今野大輔、韓乃馨 △入場券委員會 委員長飯澤重一△委員 高橋喜郎、我孫子吾一、海野正平、馬場光雄、中島桂介

## 日滿華大會中國選手廿二日出發

【北京十四日發國通】九月一、二、三の三日間に亙り、新京において擧行される日滿華交驩競技大會に出場の中國側役員、監督、選手等六十九名は廿二日北京を出發新京に向ふことゝなつた、一行は廿四日より卅一日まで新京南嶺グラウンドで合宿練習を行つたのち大會に出場、新中國のため萬丈の氣を吐き、ついで九月五、六兩日奉天における移動日滿交驩大會に出場、同十日歸京する筈

## 伊藤正德氏

滿鐵の夏季大學講師として招聘され大連、奉天、新京、哈爾濱と講演行脚をなしその後北支方面視察旅行中の同盟通信社參與伊藤正德氏は十六日出帆の鴨綠丸で歸國した

## 取消

十六日附本欄登載の「シュテルン大將の失脚」の記事は取消し

## 商況 十六日 後場

### 各地株式市況

●大連株式(短期)

| | 寄付 | 大引 |
|---|---|---|
| 五品 | [illegible] | [illegible] |
| 大新 | [illegible] | [illegible] |
| 新東 | [illegible] | [illegible] |
| 滿業 | [illegible] | [illegible] |
| 紡鑛 | [illegible] | — |
| 滿新 | [illegible] | [illegible] |
| 同新 | [illegible] | — |
| 滿木 | — | — |
| 土新 | — | — |

●奉天株式(短期)

| | 寄付 | 大引 |
|---|---|---|
| 豆東 | [illegible] | — |
| 新業 | — | — |
| 滿新 | [illegible] | [illegible] |
| 大紡 | [illegible] | — |
| 鐘 | [illegible] | — |

### 手形交換高(十六日)

[illegible]

# 希望は尚ほ失はれてない ダンチヒ問題の解決

【ダンチッヒ十五日發國通】十三日ベルヒテスガーデンの山莊でヒトラー總統とダンチッヒ問題につき重要協議を遂げて十四日夜ダンチッヒに歸還した聯盟高等辦務官ブルックハルト教授は十五日新聞記者團に對しヒトラー總統と會談の結果、平和的解決の希望は見失はれてはゐないと考へられる旨大の如く語つた

ダンチッヒ駐在ポーランド外交代表チョツキー、ダンチッヒ參議院議長グライザーの兩氏はおそらく十六日第一回會見を行ひダンチッヒ問題を討議することにならう、ヒトラー總統と余との會見は短時間で終りダンチッヒの內政問題に關して意見を交換したが、ドイツ側の意向に關して今こゝに詳細申上げることは出來ない、ジュネーヴへは足を伸ばさなかつた、從つてアブクール聯盟事務總長とも會つてゐない、また目下のところ英國政府と問題を協議するため、ロンドンに赴くことも考慮してゐない

# 訪獨伊飛行 プラン愈よ本極り

航空日本に快報また一つ!近く一億國民の空の國策會社となる大日本航空會社では訪日獨逸機の答禮かた〴〵ベルリンローマの訪共盟邦親善飛行の決行につき過般來關係機關と種々協議中のところこの程『訪獨伊親善大飛行』のプランが本極りとなつた、使用機は曾てイラン飛行に世界の耳目を聳動させた純國産機『そよかぜ』と同型優秀旅客機を用ひ出發は大體九月中旬の豫定でコースは東京—台北—バンコック—カルカッタ—カラチ—バグダット—ロードス—ベルリンと六泊七日で飛び伯林滯在一週間、歸途はローマを訪問一兩日滯在日伊交驩を行ひ歸路は日本飛行機として最初のコースロードスからギリシヤ、ユーゴースラヴィア、ハンガリーの諸國の上空を通過する途を選び着陸こそしないが盟邦ハンガリーの上空から親善の意を表する事は今回の飛行を一層意義づけるものがある、この大飛行に携はる人選に會社では特に細心の意を用ひ我航空界の至寶的存在なる同社歐亞課長石川祥一氏、伯林東京間ハインケル空輸にイラン飛行に名聲をはせた松井勝吾氏等ベストメンバーを擁した八名でその氏名は左の如く決定した

△機長石川祥一氏△正操縱士松井勝吾氏△岩堀庄太郎氏△大森正雄氏△鈴木友茂氏△高木善一郎氏機關士長岡田勝正氏△通信士門脇博典氏


## 淋巴腺結核(ろいれき) 毒球(グリ〳〵)を除く 療病法の實驗

頸筋、腋下などのグリ〳〵今では別に苦痛がない體に障らぬと油斷する人。毒球を殖し化膿し、肺肋膜に進んで始めて驚く人。實にろいれきこそ結核菌、梅毒菌が體内の淋巴腺を冒す悪疾ですが、この嫌な病人は今こそ一刻も早く和歌山市三年阪大通るいれき專門藥院又は神戸市山本通諏訪山バス停留所前るいれき藥院宛新京日日で見たと書てハガキで御相談下さい。實驗上澤山の病人に喜ばれてゐる注射に代る自宅療養の文獻健康の更生(定價五十錢)を當分の內人助けに無代ヒミツに差上げます

灸は健康の母 長壽の基 家傳 辻の紅灸

主治症 ●高血壓 ●關節炎 ●婦人病 ●胃腸病 ●神經痛 ●脚氣 ●中風 ●神經衰弱 ●小便 ●ねむり ●女の病 ●男の性病 ●かんこり ●小兒 ●虫

新京 寶山前 辻の紅灸

グリコノ ミセモノ 十ツジマデ

Columbia 廣東ブルース 子はま逸速 素晴らしい評判です! 益々好評 現地でも! レコードは コロムビア時代

森永ビスケット 榮養補給に 發育保進に

疲勞の恢復 精力の增進

從來の強壯劑と異り內容成分の示す如く現代學理のエッセンス

特殊作用 身體細胞の活力を根本から昂進し、めきめき食欲を增し、身體の疲勞を醫し血球の增殖を盛んにす

適應症 一般虛弱 身神の過勞 腺病體質 神經衰弱 結核諸症 病後恢復 スポーツの前後 食欲亢進 血冷え症 性的減退

成分 有機性アルゼン ビタミンA・D・E グリセロ燐酸 マンガン ストリキニーネ 炭酸石灰カルシウム

包裝 [illegible]

強壯劑 ビオトニック

樫村製藥所

# 協和欄

綱領

一、滿洲帝國協和會は唯一永久、擧國一致の實踐組織體として政府と表裏一體となり
一、建國精神を顯揚し　一、民族協和を實現し
一、國民生活を向上し　一、實德涯憎を徹底し
一、國民動員を完成し
以て建國理想の實現、道義世界の創建を期す

## 建國の精神(十)

### 滿洲國ニ於ケル治外法權ノ撤廢及南滿洲鐵道附屬地行政權ノ移讓ニ關スル日本國滿洲國間條約(中)

附屬協定(甲)

本日滿洲國ニ於ケル治外法權ノ撤廢及南滿洲鐵道附屬地行政權ノ移讓ニ關スル日本國滿洲國間條約ニ署名スルニ當リ兩國全權委員ハ左ノ通協定セリ

第一章　裁判管轄

第一條

滿洲國ニ於テ日本國臣民ノ爲ニ存スル領事裁判制度ハ條約實施ト同時ニ終止スベク爾後日本國臣民ハ滿洲國ノ裁判管轄權ニ服スベシ

第二條

滿洲國政府ハ日本國臣民ノ身體及財産ニ對シ國際法及法ノ一般原則ニ適合スル裁判上ノ保護ヲ保障スベキコトヲ約ス

第三條

條約實施當時日本國領事裁判所ニ於テ未決ニ係ル民事及刑事ノ訴訟事件並ニ非訟事件ニ關シテハ引續キ從前ノ例ニ依リ處理セラルベク日本國裁判管轄權ハ此ノ目的ニ付テハ十分ノ效力ヲ持續スベシ

前項ノ規定ニ依リ處理セラルベキ事件ニ關シテハ滿洲國當該官憲ハ日本國當該官憲ノ請ニ應ジ該事件ニ關スル一切ノ事項ニ付援助ヲ與フベシ

第四條

條約實施前ノ日本國臣民ノ行爲ニ付テハ右行爲ガ行爲時ニ於ケル日本國刑罰法規ニ觸ルルト共ニ滿洲國刑罰法規ニ依ルモ亦犯罪トセラルルモノナルカ又ハ日本國ガ日本國臣民ニ適用スルコトヲ承認シタル滿洲國刑罰法規ニ觸ルルモノナル場合ニ限リ滿洲國裁判所ハ之ニ關スル事件ヲ審理裁判スルコトヲ得

滿洲國政府ハ前項ノ日本國臣民ノ犯罪行爲ニ付テハ日本國法令ニ依ル場合ヨリ重ク處斷セザルベキコトヲ約ス

第五條

日本國臣民ガ滿洲國領域內ニ於テ條約實施前犯シタル日本國刑法第七十三條乃至第七十九條、第八十一條乃至第八十九條及第百九十七條ノ罪並ニ治安維持法違反ノ罪ニ付テハ滿洲國政府ハ犯人ヲ證據物ト共ニ日本國政府ニ引渡スベシ

第六條

條約實施當時日本國領事官ニ於テ搜査中ノ刑事事件ニシテ滿洲國法令ニ依リ處罰スルコトヲ得ベキモノハ之ヲ書類及證據物ト共ニ滿洲國當該官憲ニ引繼グベシ

前項ノ規定ニ依リ引繼ギタル事件ニ關シ滿洲國政府ハ其ノ引繼前日本國法令ニ依リ爲サレタル告訴、告發、自首及搜査手續ニ付滿洲國法令ニ依リ爲サレタルト同一ノ效力ヲ認ムベシ

第七條

滿洲國政府ハ條約實施前日本法令ニ依リ作成セラレタル債務名義ノ效力ヲ承認ス本協定第三條第一項ノ規定ニ依リ處理セラルル事件ニ關シ作成セラレタルモノニ付亦同ジ

## 協和會中央本部　企畫局は何を爲すべきか

半田敏治

企畫局の協和會々務機構上の地位は中央本部長の幕僚機關である。幕僚機關は飽く迄も內輪のものであつて、中央本部長を輔佐して其の會務執行に關する統制指導の完璧を期すべきものである。從つて夫自體、會務執行の表面に立つべきものではない。

中央本部長は會務執行上の最高責任者であつて、絕えず會及び會運動の過去、現在、將來に亘り考慮を回らし、常に大所高所より、集められたる衆知、公論を取捨選擇して會及び會運動の理想を達成し得る如く會務を統制指導すべき責任を有する。斯くの如き中央本部長の幕僚機關が何を爲すべきかは自ら推測がつくであらう。

執行機關としての總務部、實踐部、輔導部も夫々其の職責遂行上の企畫、立案を爲すことは必要である。然し企畫局の企畫、立案は、各部の企畫、立案には直接は觸れない勿論、此等と密接なる關係を保ちはするが、更に一層、根本的な、永久的な問題に關する研究、立案を以て主要任務とする。

□

企畫局當面の使命は、遲くも三年以內に、國防國家の體制に相應はしい會組織の一應の整備充實と、國防國家に於ける人的陣容を整へて戰鬪態勢に移行せしむること(民心安定、民心把握、民族協和、國民訓練等)とに關する具體的方法に就いての研究、立案にあると考へてゐる。就中、會の現狀に鑑み差當り第一の使命が目前の强き要求として現はれて居り、これが緖に就いて來るに從つて次第に工作の重點が第二の使命に移つて行くものと解する。若し不幸にして何年か後に大戰爭の勃發を見たとしたならば、會運動も亦必然的に全力を擧げて戰爭目的遂行のため向けられなければならぬであらう。夫れに對する準備も今から整へておかるべきである(寫眞は半田氏)

## 四等車新設不可能と決定

### 旅客列車新設問題

十五日午後二時より協和會中央本部に於て開催した、全聯處理第四次第三部幹事會は、旣報の如く交通、通信關係十六件を上程審議したが、安東省聯提出の旅客列車に四等車を新設し旅客輸送の緩和を圖らんとする「滿洲國鐵道に新級客車增置に關する件」は不可能と決定した、その理由は滿鐵新京支社鐵道課の回答によると次の如くである

一、資材不足の爲客車新造は至難なること

各等級車共客車現在數は客車所要數より少く斯る客車不足の傾向は益深刻ならむとする趨勢に在る折柄、新に苦力輸送のみを目的とする客車の新造は全體的見地より頗る不經濟なり

二、客車利用效率の低きこと

四等車は主として苦力輸送を目的とするものなるも苦力は季節的に南に又は北に一方的に移動する爲客車の復路使用が不可能となり輸送力の點より損失なり

三、國防上並産業開發上必要なる苦力の移動に就ては運賃割引に依り充分實情に即應し得ること

(一)及(二)の如き不經濟を敢て爲さずとも國防上及産業開發上必要なる苦力の集團的移動に對しては特に大巾の運賃割引(例、關東軍使役工人鐵道運送取扱方又は滿洲勞工協會輸送工人運賃割引方)を爲し居り必要なる苦力輸送には充分鐵道として協力し居り

四、世界的に客車等級は單一化せらるる傾向に在る折柄時代逆行的なること

客車等級は漸次簡單化せられる一般的傾向に際し民族協和を標榜する滿洲國に於て更に一階級を增設するが如き措置は不適當なること

## 濱江省本部　各組合と懇談

協和會濱江本部では物動計畫の遂行圓滑を期し、併せて現行配給機構の實績を檢討しこれが不圓滑を政治的に解決しもつて民衆生活の安定に資すべく十四日から哈爾濱商工公會で各業組合と懇談會を開いてゐるが統制品中民需が極端に制限されてゐるところから、商人中には不當な價格吊上げを行つてゐるものも少くない配給上種々の缺陷が續々と判明してをり、協和會では關係官廳と聯絡をとり可及的速かに萬全の策を講ずることになつた

## 重大な林野經營

### 全聯處理幹事會に報告の　林政機構整備

前年度全聯決議事項處理幹事會に政府側から報告された林政機構整備要綱案は次の如くである

林政機構整備要綱案

第一　方針

國防、民生振興、産業開發其の他諸般の觀點より我が國林野の經營が頓に重大なるを加へ來りたる情勢に即應し林野行政機構の整備充實を圖る爲林野の現況と其の經營の目標とを勘案し全國林野を直轄林野地區と地方管轄林野地區とに區分すると共に兩者渾然として林政の分野を明確ならしむる林野の造成、撫育、林利の保續、木材需給の調整に遺憾なからしめんとす

第二　要領

一、我が國森林分布の國土保全、國家經濟的利用の見地に鑑み統制的要請特に熾烈なる重要林野地域を分劃し之を直轄林野地域とし爾餘の地方的經營を適當とすべき林野を地方管轄林野地域とす

二、前項に依る地域分劃の迅速なる遂行を期する爲差當り全國の縣旗を重要林野地域縣旗と其の他林野地域縣旗とに分つものとす其の他林野地域縣旗に付ては特に留保せる部分を除き直に地方管轄林野地域に編入す

三、重要林野地域縣旗に於ける分劃調査は林野局長統裁、開拓總局、當該省、縣旗、營林局、署立會の下に別途定むる可及的簡便なる方法に依り急速に之を實施し其の調査完了に伴つて槪ね康德七年度中に林野局長逐次其の林政區分を決定するものとす

四、重要林野地域縣旗に編入せられたる縣旗內に在りては其の林政區分の決定を見るに至る迄地上林木の伐採に付き總て當該營林署長の許可を受けしむ但し自家用薪炭材等の採用に付ては無償採取を認む直轄林野地區として分劃せられたる地區內に存する私有地に付ては差當り當該營林署長の許可を受くるに非ざれば地上林木の伐採を爲し得ざることとすると共に別途當該省縣旗と緊密に連絡し簡便迅速に林業財産として之を買收し要すれば收用を行ふ

五、地方管轄林野地區に編入せられたる森林原野に付ては林野局長の定むる經營計畫に準據し其の認可を經て定めたる當該省縣旗の牧獲並造林豫定案を以て其の經營の規矩たらしむると共に夫々左の各號に依り措置す

(一)國有林野　「農村備林、農村牧野、縣有林設定要綱」に則り原則として農村備林又は縣有林に編入經營す

農村備林若は縣有林又は(四)の保留林野に編入せられざる國有林野の地上林木に付ては當該縣旗長一般に伐採許可を爲すことを得るものとす

(二)公有林野　「農村備林、農村牧野、縣有林設定要綱」に則り原則として農村備林又は縣有林に編入經營す

(三)私有林野　林木の伐採に付當該縣旗長は必要と認めたる場合に於て伐採制限を爲すことを得るものとす

(四)保留林野　林野局長は國土保全、林野試驗等の見地より特に地域を指定し營林署直轄林野を設定する事あるべきものとす此の場合此の地域內に存する私有林野に付ては四の第二項に準ぜしむ

六、自家用薪炭材等に付ては當分の間直轄林野地區內たると地方管轄林野地區內たるとを問はず無償採取を認む

七、地方管轄林野地區內の一般用材並に坑木、枕木、電柱等の國防、産業開發關係特殊用材の伐採計畫實施に付ては別途林野局長の定むる所に從ひ當該縣旗長當該營林署長との間に密切なる連絡を保持せしむると共に前記各種用材の出材は林野局長の統裁する木材需給調整計畫に從ひて配給せしむるものとす

第三　措置

一、至急省縣旗の林政機構を整備充實せしむ

備考

一、地方管轄林野地區內に於ける木稅等の徵收に付ては別途考究するものとす

二、本計畫の遂行に關し開拓事業特別會計、國有林事業特別會計、國有財産特別會計の間に於ては各事業の目的に應ずる所要土地を簡便なる手續に依り管理換を行ふ如く協議するものとす

## 民族協和と宗教(下)

坂井榮三郎

民族協和を建前とする滿洲國に於て、宗教の問題は重要國策の一である。建國以來八年、爲政當局はそれ〴〵肝膽を碎いて政策を練つてゐられることであらうし、一部それが實現をも見てゐるが、何と云つてもまだ國家草創の時代で、宗教政策の如きは國策全體からすれば顯微鏡ものであるのも亦やむを得ない。さうであるからと云つて、宗教の如きは單なる個人の嗜好であつて、國家經營の上からは一顧の値もないと思つたら大ちがひだ。要はまだ精神文化が政治の中樞部に立ち到つてゐないからであつて、行政、經濟等の部門が整備されて行くに連れて、宗教も徐々に取上げられて行かねばならないのである。況んや我國は道義立國を理想とし、民族協和を實現しようといふ。前人未到の大警願の下に誕生したのである。物心兩文化は玆に麗しく調和され、各々そのあるべき位置を占めて行くであらう。

□

屢々云はれるやうに、協和とは平面的な橫の親和ではない。中心に高く理想を揭げ、これを仰慕しつゝ相提携して行く、圓錐形的な標相を取つてゐるのである。その中心を道義であり、道義を仰いで各民族が互にいたはり助け合ふと共に先進民族のよき指導が受けて行くのが、いはゆる建國精神の現はれである。卽ち道義こそは物心兩文化を調和し結合する高次の理想であつて、道義の下にあらゆる國民生活が位置づけられ、盤石の如き安定を保ことゝなる

□

宗教とても同樣に建國精神を體し、道義の大旆をかざして進んで行くべきものである宗教のみに眼を向けるとこれも亦無我の大理想を眼ざして行くので、恰もこゝに建國理想が盡されてゐるかのやうにも思はれるが、然し全體的にこれを見れば國民生活の一部分を占めてゐるに過ぎないのである。國家經營の大會議が開かれたとしたら、宗教家はその中の一つの座を占めるだけのことなのである。但しその座の位置は建國の聖業が進むに從つて稱位に近づくであらう。

□

宗教立國といふ考へは、机上に於ては最高至上のものであるが現實に於ては頗る脆いものと云はねばならぬ。妙な譬だが、宗教の性格は女性のやうなものだ。情と慈愛とに滿ち溢れてゐるかと思ふと、一途で眞劍で、腹を据ゑたら何物をも恐れぬ强さを持つてゐる。この二つがうまく調和される時はすばらしい立派なものとなるが、一たび矛盾撞着を起すと人生の地獄といはれるヒステリーに陷つてしまふ。一家を治めるものは夫であり、妻がこれに從ひ、互に缺を補ひ合つてこそ、家庭は圓滿に行く。古い言葉だが夫唱婦隨だ。我國に於ける宗教も亦建國理想を主としてこれに從ひ、これを豐かならしめて行かねばならぬ。民族の差別を越えて働く宗教的團結は民族協和の大きな楔となり宗教に內在する分裂性に基く抗爭も、理想への仰慕によつて解消されて行くことゝなれば國家の生長も全く、宗教も永く榮えて行くであらう。

## 通化縣本部　分會役員會議

協和會通化縣本部では外內分會協力下に非常な努力を拂つてゐるが、十四日午後八時より會議室に外內分會役員會議を開き△分會事務所設置△專任書記採用△役員任免△會員募集△會費徵收△會則決定等の件に關し協議をした

## 戰捷感謝祭

今次ノモンハン事件戰利品展は十五日海拉爾公園で第一日の蓋をあけたが、協和會ではこの日午前七時より公園廣場において義勇奉公隊、國婦會員約一千名參會、盛大なる戰捷感謝祭を擧行した

## 奉天代表は奧村氏【鞍山】

協和會全國聯合協議會の議案整理準備會議は八月末五日間に亘り新京において開催されるが、奉天省代表として鞍山市本議員奧村四郎氏が出席する


定評の
壽司
立食
京花
ダイヤ街

近代人の
まだらな赤毛染
製法專賣特許
粉末一品・水で溶いて直ぐ染まる

御愛用者よりの禮狀山の如し
白毛染は愈々『納言』の時代
帝國大學化學實驗室に於て究研完成
從來の猛毒白毛染は、たとへカブレない人でも、視力、心臟、腎臟等を冒し、體位低下の原因となる事は醫學が之を警告しています
特長
納言 ナゴン

膝の上の風の中の海でのお化粧は
コナの散らない・お膝を汚さない
固形タンゴほど樂しい白粉はない

固形タンゴドーラン

潑剌たる夏の健康美!
海に・山に・野に
入氣をすひ紫外線を浴びて體力を養ふに絕好な時期です
潑剌たる健康のある所必ずスッポンホルモンの一瓶あり
補血強壯
全滿各地有名百貨店・食料品店藥店にて販賣

スッポン
ホルモン葡萄酒
釀造元 滿洲國新京 滿洲酒造合名會社

# 家庭

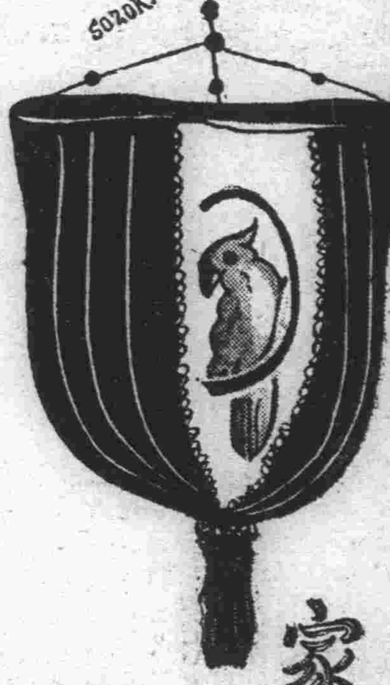

## 離乳期の赤ちゃんの食物 特に傳染病を警戒

普通赤ん坊の離乳は何時ごろがよいかといへば誰でも知つてゐるやうにお誕生前後ですがこれについて、普通及び普通以上の發育をとげてゐるこども七百五十人ばかりについて、何時ごろ母乳から他の食べものに移つたかを調べて見たことがありますが

**生後** 六ケ月位から母乳以外に他のものを食べさせてゐます、食べものゝ種類としては果實の汁、パン、ビスケツト、おまじりといつたものです、さらに生後八ケ月位になるとずつと殖えて來ます、また食べものゝ種類も多くなる、これは自然のまゝにして置いても、丈夫な子であればこの年齢に於ては何かつまんで食べたいといふ氣が起きてくる、さういふことが大きく作用するためでもありますがそれを抑制して母乳以外に何もやらずに置くと痩せてしまひます、すでに母乳だけでは全身の發育に對して榮養が不足してくるからです

**一方** この時期の食べものについて食べさせ方が悪いとすぐ消化不良を起して來ます、御飯にしても八ケ月ぐらゐから食べさせてゐますが、少し食べ過ぎると大抵の場合下痢を起します、これは消化器官が、まださういふものを完全に消化するほどの力がなく、抵抗力が弱いためなので從つて消化不良の結果、死亡するものがこの時期には多いのです、この點は大變注意を要します、調査に現れた

**特異** な點は離乳を終つてから二年をすぎても未だ母乳を他の食餌のかたはら飲んでゐるものが多い、しかもさういふこどもの發育は非常によい、これは普通の食餌であるとよほど注意しないと偏食になりやすく、したがつてある榮養素の缺乏を來すといふことになるが、この場合母乳を飲んでゐると、これによつて不足を補はれて行くためです

**食餌** の外に育兒上大事な點は何かといへば傳染病です、傳染病といつて法律できめられてゐる赤痢、チフスのやうなものばかりが傳染病ではありません、小さい子供にとつては、皮膚のタムシも傳染病ならオデキもさうである、し、ヒゼンもさうである、トラホーム、百日咳、水疱瘡みな傳染病です、かういふ傳染病につぎ／＼と罹つてゐては子供は決して丈夫になりません、殊に小さいときにタムシ湿疹が始終出來てゐると、何時も子供はうるさがつたりかゆいと云つた所から神經質になり、疳が高くなつて來ますそれには傳染病の豫防が大事なのです

**それ** も自分の家庭だけでは駄目、お互に家庭がこどもの傳染病には氣をつける必要がある

## 殘暑に多い ×××食物の中毒××× 御注意し度いこと

初秋は食物中毒が、眞夏より多いことは統計の示す處に依つて明らかですが、今それについて、二、三の御注意を申し上げませう

□……眞夏は物の腐り易い時候として何人も注意深いものですが、秋風が吹き初めるとやゝ

**油斷が** 出來るのと、一つは秋はお祭りやピクニツク等、辨當、折詰を喰べる機會が多いからです、辨當、折詰を作る時は副食物と御飯は別々によく冷してから入れる事、副食物の材料に就いては特に注意をして、腐り易い、いたみ易い魚類、野菜をさける事、魚類では一般に鯖の樣な靑い魚、野菜ではお芋の類が比較的いたみ易いものです

**玉子燒** も又特に注意せねばならぬもので、折詰の中毒ではこれが一番多い樣です

□……サンドウイツチを製る場合は、パンは新しい物より少し時間が經つて

**乾燥し** たものゝ方が安全です、中味は何でも吟味せねばなりませんが、案外安全だと思つてゐる野菜の場合馬鈴薯や人參は特にいたみ易いものですから、前日にこれを準備するのは危險です

## 主婦のメモ 襖の手入法

襖を買ふ時又は張りかへる時は必ずそれと同じ襖紙の殘りをとつておくべきです。もし破れた時にそれを出して張れば目立ちません。また破れた時にはハガキなりボール紙なり破れたところより少し大きく切つて中に入れ、次に襖紙に糊をつけてその厚い紙に張りつけます。また腰だけは下張りに布を張つてその上に襖紙を張ると丈夫です。次にふすまの手掛がしつかりしてをりませんと破れ易いのですから張りかゑなどの時には特に注意して打込んでおきます。

## 大陸の花嫁 五十名を募集

大陸の花嫁を養成してゐる東京府多摩川訓練所で、第二回の募集を開始してをります。今春入所した人々は九月中旬までに岡田府知事の媒酌で、それ／＼大陸へ嫁入りすることになりましたので、第二期生五十名を募集することになりました。資格は先づ身體强健で、大陸開拓の先驅者となつて滿洲で一生をすごす覺悟を持つ滿十七歳から卅歳までの婦人。なるべく東京近縣か東北地方の方で、申込は父兄の承諾書を添へて今月末までに東京市丸の内東京府廳内職業課移民係宛、入所は九月、訓練中の費用は一切東京府の負擔で、十一月ごろ花嫁探しに歸國する奉吉線取柴河驛附近の開拓に從事する興隆川東京郷の廿五歳から卅歳までの青年と見合の上入滿するもので、結婚が成立すれば渡滿費支度金の補助金は交付されます

## 着古した毛織物の形の崩れ直し サルチル酸でカビ防ぎ

セル、ラシヤその他一般の毛織物の着古したものは、ヘナ／＼にいはゆる腰がなくなつて、着工合が悪いばかりでなく、形もすぐに崩れていやになるものです。でも織物を大切にする上から、この腰を強めて再生しようではありませんか。それにはいろ／＼な方法がありますが、まづ家庭で一番簡單にできる方法を申上げませう

▽……△

先づ温湯一立（五合五勺）にゼラチン三瓦（普通はその一枚が三瓦くらゐになつてゐます）の割合にとかします。着物一枚ですと温湯半立で足りますから、これに準じて背廣ズボン、或は婦人服の類にしても液を適量にお作り下さいこの液を毛織物の裏面から霧吹きして、そのまゝ乾しますこれはゼラチン液の霧の量によつて結果がちがひますから布に應じてもし一度で不十分でしたら、更に繰返しますし乾いた後で形のとゝのつてゐないものは仕上げをいたしますつまり湯氣に當てゝ皺の部分をのばし、湯のし仕上げでも結構ですし、アイロン仕上げならばアイロン蒲團の上にその服を擴げ濡れ手拭を上から被せてアイロンを當て、いつたん濡れ布をはねのけて手で形をとゝのへ、またその布を被せて濕布が乾くまでアイロンをかけ、その熱と壓力とで形を固定させた上で霧吹きの場合サルチル酸（卅五瓦卅錢）を一つまみ位を溶かしてつかへば、黴を防ぐ效果があります。

▽……△

なほまた、以上のやうに加工したものを洗濯した場合に、其ゼラチンを落ちないやうにする方法があります。それには前のゼラチンを霧吹きしたら、ホルマリン水を（一封度壜で四十錢位ですが餘つても器具類の消毒用として家庭には要るものです）水で卅倍にうすめた液を、同じく霧吹きしてそのまゝ乾せばよろしいのです。これはホルマリン水でゼラチンを固めるわけですが、布についた傳染病の菌などを消毒する效果もあります仕上げも前同樣に行つてよろしいゼラチンの代りに、デキストリン（一封度廿一卅錢位のもの。粉末でゼラチンの樣に使てよい。但し一立の湯に十瓦位の割でとかす事）コンニヤク糊（藥店で少量づゝ分けて貰へなかつたらこれを入れた糊劑を求めてもよい）或は生の大豆汁をつかつてもよいのです。生大豆としたら一晩前から水に浸けてふやかし、布で漉して汁をとらねばなりません。

## 連載漫畫 オテンキメロチャン 長崎拔天作

## 『國民舞踊協和行進歌』（二） 振附並に解説 中山義夫

寫眞 上から順に、一回から十回まで

この協和行進歌は國民舞踊でありますから皆さん元氣いつぱいに踊つて下さい。そして新興滿洲國の意氣を高らかに謳歌したこの行進歌の壯大なリズムに乘つて、その歌詞を充分に味はひつゝ輝やく滿洲國の誇りと意氣をもつて力いつぱいに踊つて下さい。

≪踊り方≫

用意、前奏で兩足を揃へ前方を見て立ちます（寫眞一）

行け……兩腕を伸ばし圓型を畫いて兩手を左側前方へ振り出します。足はツーステップで左右左（1、2、3、4（と踏みます。（寫眞二）

行け……前の逆に兩手を右側前方へ振出します。足はツーステップで右左右と踏みます（寫眞三）

はら……左手を腰に置き右手を横に伸ばし右足を左足に交叉する樣にかぶせます。（寫眞四）

からよ……前の姿勢で左へ一迴轉し兩腕を伸ばし左側から圓型を畫いて兩手を右横に下し左足を後方に引きます。—手を取り合つに氣持で（寫眞五）

手をたづ……左足を左側前方へ強く踏み出し右足を前方に蹴り出し右足を後方に引き左足を強く踏み揃へます。（寫眞六）

さへて……前の逆に右足を右側前方へ強く踏み出し兩手を左側へ振りつゝ左足を前方に蹴り出しその左足を後方に引き右足を強く踏み揃へます。（寫眞七）

進め……兩手を右側へ振つて前の逆—手をたづさに同じ（寫眞六參照）

進め……兩手を左側へ振つて前の逆—へてに同じ。（寫眞七參照）

我等……左足を半歩左側へ移し右足を交叉する樣にかぶせ兩手を左側から圓型を畫いて右側胸の位置に下ろし。左手を左側へ水平に強く伸ばして左へ一迴轉します（寫眞八）

許處に……兩手で胸の前に圓型を畫き、頭上に高く上げ、左足を後方に引くと同時に掌をかへして外側に向けながら圓型を畫いて下し、兩手を肩と水平に伸ばします（寫眞九）

民と……右手を右側より大きく廻して胸の位置に止めます（寫眞十）

なり……いまの逆に左手を左側より大きく廻して胸の位置に組み合せます（寫眞十一）

## けふの番組

「M・T・O・Y」新京放送局 十七日（木曜日）

※朝※

六、〇〇（新京）建國體操
六、一八（大連）入港船のお知らせ
六、二〇（東京）ニュース
六、三〇（大連）中等滿洲語講座
六、五五（奉天）朝の修養 先驅傳導師の生涯 秩父固太郎 基督者 内村鑑三(四)
七、二〇（大連）朝の音樂 木下豊
一、管絃樂（レコード）組曲「サンスーシの笛」グレーナー作曲
二、オルガン獨奏 遁走曲ト短調 バッハ作曲
三、ヴアイオリン獨奏 サラバンドとドーブル バッハ作曲
四、管絃樂 組曲「意匠の起源」バッハ作曲
八、二五（新京）建國體操
九、〇五（東京）經濟市況
九、三〇（大・新）經濟市況
一〇、〇〇（奉天）幼兒の時間 音樂遊び（一） 歌川彩子
一〇、二〇（新京）家庭の時間 食養と榮養 小竹森芳
一一、四五（新京）家庭メモ
一一、五〇（新京）料理獻立
一一、三五（大連）經濟市況
一一、四〇（東京）經濟市況
一一、五九（東京）時報

※晝※

〇、〇一～（新京）晝の演奏 管絃樂（レコード）
一、古風なメヌエット ラヴエル作品 ヴオヌフ指揮
二、ボレロ ラヴエル作品 ラヴエル指揮
一、三〇（東・新）ニュース
一、〇〇（大・連）經濟市況
二、一〇（大連）經濟市況
三、二〇（東京）經濟市況
四、〇〇（東・新）ニュース
四、四〇（大連）經濟市況
五、二〇（新京）ニュース「鮮語」
（新京）演藝「鮮語」

※夜※

六、〇〇（東京）子供の時間 童話劇 戰場の華（十一） 譽れの星章 吉原鐵夫作 小崎政房・外 合唱 碑 コドモ會 伴奏 東京放送管絃樂團
六、二〇（東京）コドモの新聞
六、二五（哈爾濱）初等ロシア語講座
七、〇〇（東・新）ニュース 櫻木新吾
七、二〇（新京）告知事項・今晩の番組
七、三〇（新京）國民の時間 國務院弘報處長 武藤富男
七、四〇（大阪）戰線通信 未定
戰線勇士ペンの夕 ラヂオ小說 朗讀 未定 未定
八、四〇（新京）齊唱と合唱 新京放送合唱團男聲部 指揮 東山榮一 伴奏 石川和子
一、齊唱（イ）聖戰第三周年を迎ふ（ロ）曠野の開發（ハ）逐げよ聖戰
二、合唱（イ）若人よ（ロ）山は呼ぶ野は呼ぶ
九、〇〇（齊々哈爾）一、講演 ノモンハン現地報告 和田一義 二、朗讀 ノモンハン事件特輯（九） 渡邊清
九、二〇（新京）外蒙古脱出手記 古木俊夫・譯 伊藤梧夫脚色 元外蒙赤軍第二軍團第六師團宣傳班長 騎兵大尉 ビンバー手記
九、三九（東京）時報・ニュース・ニュース解説 （新京）ニュース・告知事項・明日の番組
一〇、三〇（新京）今日のニュース
一〇、四〇（哈爾濱）北滿の時局（講話）

高級酒場 アロマ 豊劇前 ②二四七二

灘銘酒 日本盛 滿洲發賣元 兵庫縣物産斡旋所 電話(2)一五四三

ラヂオの御用は 東京無線

SOS 惡疫は 腸胃患者を狙つてゐる

飲み過ぎ、食ひ過ぎ、食傷り、寢冷え 等から起る……腸胃の疾患

下痢・腹痛

ドンナ活動家でも病に勝てぬ家路へ急ぐ其れヘルプ！

腸胃の弱い人は
長壽は一寸危ぶまれる
傳染病に抵抗力がない
病氣に罹つて治りにくい
滋養物が身につかぬ
仕事にスグ疲れ易い
何事にも元氣がない
一家の繁榮が望めない
毎日不愉快な日が續く
こんな人にはヘルプが効く

慰問袋にヘルプ
炎熱百數十度、しかも飲料水不良の戰場に日下猖獗を極めてゐるアメーバー（長江赤痢）豫防のため、ぜひヘルプを慰問袋に入れて送りませう。

宮内省前侍醫 柏村博士創製

ヘルプ

何故？
下痢をするのは不消化と醗酵作用とが原因であるから、たゞの收斂劑で一時的に止めたのでは却つて身體に害を爲す事がある。消化と殺菌作用を完備せるヘルプの治療が安全
顏色の惡いのは 腸胃が弱い爲め如何なる滋養藥も食物も下痢の程度、滋養の大部分を排泄せられ大抵々々に身體が衰弱し氣力失せ顏色が惡くなるのである。
痩せて元氣なきは 腸胃が弱い爲め榮養不良となり自然と元氣がなくなるヘルプを服めば腸の機能を整へ胃の消化を助け滋養の吸收力を旺盛ならしむ爲めに又元氣發剌。
夏季に罹り易きは 常に腸胃健全なれば惡疫病も胃中にて撲滅し得らるゝ事は已に醫學上の定論なり。

コドモの腸胃病に服み易いよくきく小兒ヘルプが出來ました

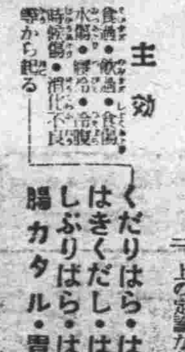


▼全國各藥店に販賣す▲

主効 食過・飲過・食傷 水當・寢冷・宿腹 時候傷・消化不良 等から起る くだりはら・はらいた はきくだし・はらはり しぶりはら・はらなり 腸カタル・胃カタル

定價 ￥0.30 0.50 1.00 3.00 6.00

本舗 津村敬天堂 振替東京八六四番

電氣冷藏器 定價九七五・〇〇 特典付！賣出中

電業の店

産婦人科 内科 花柳病科 小兒科 肥後醫院 院長 肥後弘子 入院隨時 老松町一六 電③五七〇九番

宇治茶 河久商店 三笠町二丁目 電(三)三三〇四番

割烹 うなぎ おでん 小夜 記念公會堂横 電話三五八五八

疊の御用命は 山村疊店 領事館西側 電②二二七九番
（迅速叮嚀）
室内外の塗裝部を新設致しました多少にかかわらず御用命の程御願ひ致します

眼科 中山醫院 新京錦町二丁目七（早川齒科醫院付） 院長 中山斐 電話③三一三九七

# 學藝

## ボヘミアンガール日記（六）

呉似鴻　川内堯譯

二人の同級生は女學生の繪を見て話してゐる。
—君どう思ふね？
—女學生にはうまく描けないんだよ、こりやゝはり先生が直しんだよ。
—女は全く駄目だね、醜い所があちこちにあるのに氣がつかん。とても見込はないよ。

講堂の壁には「何々打倒」「何々擁護」「何々萬歳」なんて文句をいつぱい書いてある。私はこんな文句が大嫌ひ。人間は何でも一寸した好い所があれば擁護しろと叫んだり一寸悪い點があれば打倒しろと叫んだりする程器が小さいんだらう。

「萬歳」だつて？どうして「萬歳」を言はねばならぬのか。秦始皇は萬年皇帝たらうとしたが今何處？杭州で「何々萬歳」といふ標語をみたがひどいものだ、何でも彼でも萬歳が變るらしい？一體あの男に萬歳して何になるのか？時代の急速な進歩を顧はず、彼が萬歳の生命を生きてその上で一歩を踏み出さうといふのであるか？

三月二十九日

髪をぴつたりと梳つた、洋服をきちんと着た男を見るといやになる、彼らは淺薄で何にも判らぬやうに思はれる。だが私自身も淺薄な女でないか？灰色の服を着てゐる。髪は蓬々としてゐる。娘さんたちから見たら私は痴れものの婆に見えるであらう。女乞食とも見えるであらう。だが私と乞食と何の差別があらう？彼等は街で飯を乞ひ、私は學校で本を讀む、飯は他の者が稼ぎ出す。

三通手紙を出したが返事が來ない、錢は借りられなかつたのであらう。放つて置こう。學費は當分納めずともよい。毎日授業には出なくてはならぬ「パパ」からも手紙は來ない、私に會ひにも來ないみんなが忘れてゐる！上海には私には全く友達がゐない。南國の連中は未だ廣東から歸つて來ない。歸つて來たとこで何にならう。友人が來たところで何にならう。門を閉して一人本を讀むのもいゝことではないか錢のために死にはせぬ。本當に生きようとする者、本當に勉強しようとする者は錢とは關係を持たぬ。生きよう！生きよう！勉強！勉強！

長い夜、愁苦滿く、神よ私に安らかな睡りを給へ！

午後歸つた時

三月十日

娘よ！
私はあなたの名を知らぬ
あなたの方寸を知らぬ
ただあなたが腰をかがめて
地を掘つてゐるのを見る
紅い服と菜の花が相映じてゐる
春風があなたの足もとを吹く
娘よ！
あなたは一日中勞働してゐる、
私は心配になる
あなたの腰が折れはせぬか
私のカンバンの風景が寂しくなりはせぬかと

寫生後に書く

貴金屬　時計
東一條通三三　中谷時計店　電（三）三八五四　六七五九番

## 支那インチキ譚（三）

大内隆雄

話終らぬうちに、十二姨太はふと手を卓に伸ばし、今持つて來た原稿をビリッとばかり二つに破ってしまつた。「こりや何てことをするんだ役所の用件なんだぞ、それをこんなに引き裂いてしまつて——」

十二姨太はそれに構ひもせず、何だかんだと愛想を言つて、唐といふのを役につけろと言ふ。

二人の口喧嘩の模樣を、小二爺は傍ではつきり聞いてゐた。十二姨太が公文を破り棄てたのを見ると、さつきの受付の男に向つて「お前はあつちへ行け、そして明日早くもう一枚書いて來い」と言つた。小二爺が入つて來て筆を拾ひ、それから出て行つた。

十二姨太は受付の男と小二爺が出て行つたのを見ると、またも表情をつくり、端制台がどうしたらいゝか判らぬ位にする、そして彼女は銀元局の話を定めさせようとし、また筆を彼に持たせて唐二亂子の名はどう書くのかと尋ねる。端制台が「お前その男を役につけたいといふのに、名前も書けんのか？」と言ふと、彼女はじろり見かへして「私書けるわよ、私書いて見ませうか、そしたらもうあんたの手を煩はさんで濟むわ」と言ふ。

端制台は仕方なく、その字を書く。十二姨太はそんな怪しげな書き方でなしに、草書でなしに書けといふ。さう言つてさつきの紙の文字の書いてない部分を彼の前に突き出す端制台が見ると破れた紙である、で、唐二亂子の名前をきちんと書いてやつた。十二姨太は彼が書き終つたのを見ると「判つたわ、もう書かなくていゝわ、もう遲いから寢ませう」

端制台は何も言ふこともなく衣を寛がせ床に上つた、十二姨太は先きの紙を書いた紙をまるめ、引き出しに入れランプを暗くした。端制台は氣にとめずにゐる。横になつて一寸話した。

やがて制台は眠つてしまつた、十二姨太はこつそり起き上り、ランプを明るくし、さつきの紙をきちんとひろげつなぎ合せ、裏打ちをする、これで立派な書類が出來た。唐の名前は確かに端制台の字である。小二爺がやつて來てそれを持つて行く。

翌る朝、唐が新任の挨拶に來て制台はびつくりしてしまふのである。彼が眠つてゐた間に事が運ばれてしまつたのだつた。

## 爆撃機

青

### 着眼

木々高太郎「自由意志と女」（『ユーモアクラブ』九月號）

この作者の眼のつけどころには、確かに注目すべきものがある。

これは大衆讀物の形式ながら、そこに扱つた主題は嚴粛なものである。金のある男と結婚したが、夫は次第に放蕩するやうになり失望してゐる女、その前に現れた一人の紳士が、或る男への復讐を決意してゐることを語るその相手といふのが自分の夫であることを知る。その男を證人に女は夫に向つて離婚を要求する。

正義と道德、法律、人間の意思、それらのものゝ交渉がこゝに扱はれてゐる。一風變つたこの人の行き方に大きな期待が持たれるのである。（御垣衛士）

### 放送室

馬と奥一

開拓地視察に行つた奥一、馬を貸して貰つたはいゝが行き途では馬に蹴られた

▼それはあつさり白状したが、歸り途にはどうも落馬したらしい、馬だけが一足お先きに歸り着いたといふのが證據！

## 書架

青

本欄紹介希望の新刊は本社編輯局宛一部御送附相成度し（係）

△滿鐵調査月報（八月號）山口辰六郎「圓と法幣の抗爭」王勵志「孫文主義の基本的問題」天野元之助「中支農業金融に就いて」等（南滿洲鐵道株式會社、五十錢）

△滿洲婦人新聞（八月十一日號）（大連、滿洲婦人新聞社）

△滿洲評論（八月十二日號）時評－全聯處理委員會と協和會の政治性」「滿洲の時局物價政策大綱批判」「滿洲に於ける物價政策と賃銀統制問題」後藤俊種「滿洲國財政々策の進展」上」等（大連、滿洲評論社、十五錢）

△紀元二千六百年（八月號）「邦人海外發展の座談會」等（東京、紀元二千六百年奉祝會）

カバンハ專門店へ
新京吉野町二丁目甲斐銀キネ前
大一カバン店
祝電話（三）五〇九六番

## 感傷の生理

西谷正夫

紅い衣裳
白い衣裳
紅い白いあの衣裳
接吻の習ひは
まだ
接吻のあとの澀味は
まだ
かくすのじやない
その臉がみんなみんな……
紅い白いあの衣裳
ゆれてゐるおゝゆれてゐる
おゝきこえるおゝきこえる
あゝあれは波の音だつたのか
ぢやぶ……
ぢやぶ……
紅い衣裳　白い衣裳
みんなみんな夢でしたね

### 饐える蕾

いえる實
いえない實
朱い乳首の
ほのかなるいきづきに
醉ひしれて
甘いいちじくの
おびえなく七月の香りよ
うすれゆく珈琲店の
うすらあかりに
しみじみといえなげく
やるせない白い乳房よ
いえる實
いえない實
ひややかにかなしみのそこに
なげかひ

### 日傘のぬし

ナルシサス
色白いナルシサス
花瓣をすかして
朱い日傘がゆれてゐる
ナルシサス
ナルシサス
ちやうどそなたによう似てゐるよ
朱い日傘のそのぬしは

### うしろかげ

並木路
たれかにようにた
ひとがゆく
むらさきの
やがすりのたもと抱いて
つゝましう
並木路
たれかにようにた
ひとがゆく
あゝひとにようもにたひと

### サンダル

サンダル
サンダル
哀しいサンダル
きれいな指がむつちりと
サンダル
サンダルは
夏の哀歡
ひえびえとかなしみの
そこになげかひ
うつくしい少女たちの
つゝましい散歩者

### 處女性

燈台、櫻んぼ
つえてなく夜の
ひそかなさゝやき
櫻んぼと埠頭の灯
すゝりなく鷗のコーラス
ひたひたと
波の愛情に脅えなく夜

### 契茶店風景

こひびとの秘めやかなまなざしの
くるほしき愛情に脅え泣く夜
燈台と櫻んぼ
つえてなく夜の
ひろかなるさゝやき
女郎花と罌粟
つゝましうならんで
なにか着んでカルピスと口紅と
きれいな影の
なにか哀しい頬のいろと
やるせない
圓い蕾のほのかなる呼吸
女郎花と罌粟
ひえびえとカルピスの
ためいきのそこになげかひ

腦血管心臓はこうして侵される！

中年者の萬病の因　病毒（ばいどく）の潜伏

↑腦と心臓の解剖圖

のぼせやめまひ
肩こり目かすみ
血壓高く不眠症
動悸息切れ神經
衰弱精神不安や
内臓の弱り・吹出物に
惱む方に此の心配あり

頭を使ひ過ぎるから高血壓や神經衰弱不眠に惱まされる！氣苦勞が多いから心臓も衰るのだ！などゝいふ方がありますが、アレは全くの自己瞞着で、大抵は若い時代の過を徹底的に治療しなかつたゝめ、治り切らぬ病毒が體内深く喰ひ込み、腦や心臓、血管を冒し燃るので起る事ですから、年の故だなど、諦める前に、無毒體に立戻つて元氣な活力を一度甦らせる事が大事です。

生命の危險や
不具廢人の憂目
然しこの手當治療で
老後は誰方も心安か

中年になつて急に健康の衰へた方、又は昔の過失で惱む方の病因は大部分潜伏梅毒によるといはれますのに、前記の樣な恐るべき危險信號を身に感じ乍ら、つまらぬ氣休めを言つてゐると、病毒は遠慮會釋もなく體内を荒し、アッといふ間に腦溢血で斃れたり、不自由な中風や腦梅毒で廢人同樣になつたり、それこそ最大の悲劇を味はねばなりません。之は梅毒經驗者なら若い人でも同じ事ですが、普段毒掃丸を持藥に服用されますと、注射の及ばぬ特殊な藥効が體全體にシミ透つて潜伏毒を殺菌し、新陳代謝を旺にして、惡性毒素をドンドン洗ひ出してサッパリすると同時に新生作用といつて組織の病變部を逞しく恢復修理しますので不吉な體毒の心配もなく、病氣の再發もなく氣分一新、心安かに活動出來るので、大勢皆樣に愛用されて居ります

D－2－83

沃素療法變質痔疾法應用
重症用　毒掃丸
適應症　梅毒と體毒に効果勝れたる
初期梅毒、慢性梅毒
潜伏梅毒、先天梅毒
梅毒性内臓疾患
梅毒性神經痛、横ね
梅毒性關節炎、ひえ
かんそう、動脈硬化
重症用毒掃丸　二圓　三圓　五圓　十圓　二十圓
普通用には毒掃丸　五十錢　一圓　二圓　三圓
東京市神田區花房町　株式會社　山崎帝國堂　振替東京一四六七

新高のバナナキャラメル
讓ちやん坊ちやんのお友達
新高のバナナキャラメル
榮養保健菓子
ラクダ
讀書、運動散歩に御愛用下さい

小兒科
（入院隨意・往診應需）
新京神社スグ前
長春醫院
院長　德丸スガ
電（3）六二四一番

機械、工具、地金
輸出入商
山陽商會
大連市吉野町百番地　電話表代2　二一六四番
工場　大連市雲井町二十三番地　電話（4）〇三二三番

硝子瓶類
理化學用硝子器具　日用雜貨
大康硝子製造所
新京鐵道北孟家橋東北　電話（三）六一一八

おでん　小鉢物　季節料理
たつの花
新京三笠町一ノ九　電（三）六四三〇

舌頭は躍る
味覺の花園（パラダイス）！
味のデパート
辨當・壽司の折詰　大量御注文に應ず
壽司　支那料理　和食　洋食　喫茶　菓子
二不味
新京東二條通（銀座新道角）　電話（3）二四三二番

營業種目
普通銀行業務・公債證券・中小商工業者金融・預金・其他一般銀行業務
滿洲興業銀行
本店　新京大同大街
市內（南廣場支店　電話代表3 三六一六番／大馬路出張所　電話代表2 六五二〇番）
支店、出張所所在地
范家屯、公主嶺、四平街、西安、通遼、開原、鐵嶺、[illegible]子、奉天、遼陽、鞍山、海城、蓋平、營口、阜新、錦州、赤峰、承德、本溪湖、安東、撫順、山城鎮、瀋陽鎮、通化、吉林、哈爾濱、齊々哈爾、海拉爾、[illegible]、克山、綏化、海倫、白城子、龍井、圖們、牡丹江、佳木斯、大連、旅順、金州、[illegible]
代表電話②四五一一番

金剛金庫
金剛金庫製造元
東來洋行
大連市山縣通一六六　電話二一八一番

盛夏
裝身具品揃ひ
涼味溢る硝子器
百貨　金泰
電話③六六一一

人気の…焦点
美味　滋養
ほまれ味噌
奉天鐵西
滿洲野田醬油株式會社

シマズ イタマズ

# ロート目藥

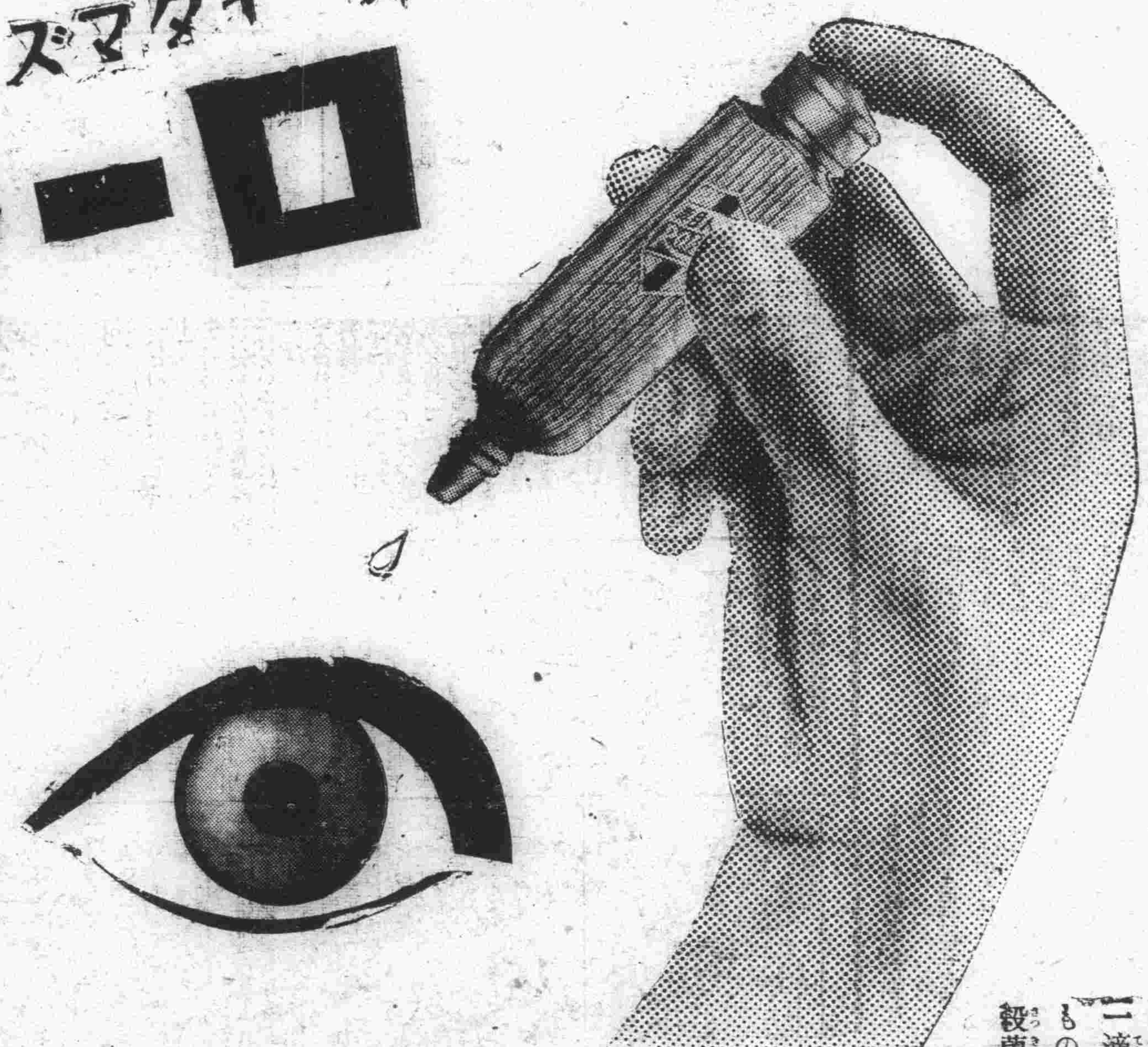

## 一滴！眼病菌の蠢動を封ず

此の頃の暖氣と濕度とは黴菌の繁殖に好適して、各種傳染性眼病の流行に拍車する この時一滴よく眼病菌の蠢動を封ずるもの、實にロート目藥の强力な殺菌作用である

★小兒には

結膜炎は俗に、はやり目・ただれ目・やに目・のぼせ目・はれ目等といはれ眼病のうちで最も罹り易いものです。これに罹ると結膜に充血を來し瞼が腫れ眼脂が出たり、眼に異物感を覺えます。酷くなると絶えず膿のやうな眼脂が出だし視力も減退して來ます。これを治すには、朝夕洗面のとき清水でよく眼を洗ひ眼脂を拭取りロート目藥を一日二三回點眼します。ロート目藥は、その殺菌作用で病原菌を殺し、消炎作用で炎症を散らし、鎭痛作用で痛みを止め、收斂作用で血管を收縮して分泌物を抑へるなど、それぞれの性能が綜合的に働いて、優れた效めを顯します。

★トラホーム

角膜炎は俗に、ほし目・つき目・かすみ目・ただれ目等と呼ばれる黒眼の炎症で、黒眼が濁つたり白い膜が出來たりして物が霞んで見え、又はひどく涙が出て眼に疼痛を起すことがあります。療法は大體結膜炎の場合と同じです。ロート目藥の顯著な殺菌・消炎・鎭痛・收斂の諸作用は角膜の炎症に對して最も有效に働きます。

★角膜炎

トラホームは初め結膜に充血、濾胞や顆粒が出來ますが、顆粒は益々殖えて眼球を刺戟し眼に異物感を覺え黒眼がドンヨリと曇つたり、また睫毛が生えて眼の形を見にくくするは未だしも、重症に移行して非常に難儀することがあります。この眼疾は輕いうちに手當をするがよく、酷くなると長引くので、つい治療を等閑にするものですが、治りきるまで決して手當を怠つてはなりません。療法は朝夕洗面後及び日に數回ロート目藥の點眼を勵行しこれを氣永に續けることです。ロート目藥の優れた作用はよく病勢を抑壓、鎭靜させて治癒を速めます。

★結膜炎

お子様方が朝眼脂の爲に眼が開けられなかつたり、又急に白眼の部分が赤く充血してゐる場合それは多くは急性結膜炎の症狀です。そんな時には、特に小兒專用として眼科調製の小兒用ロート目藥をお奬め下さい。シマズ、イタマズ效きもよくきゝます。

【適應症】

結膜炎・角膜炎・トラホーム 疲勞眼・學校眼炎・眼瞼緣炎 角膜翳・結膜充血・麥粒腫等

俗にのぼせ目・はやり目・やに目・こり目・ち目・たゞれ目・かすみ目・はれ目・雲目・くもり目・かわき目・めぼし等

藥價 ◇小瓶 二十錢 ◇館用 五十錢 ◇大瓶 三十錢 ◇小兒用 二十錢

▼全國到る處の藥店にあり

●ロート式點眼容器の特長

一、携帶に便利です

二、使用が簡單で而もキャップがあるから衞生的です

三、點眼器は自動式で一滴の無駄もありません

●慰問袋に目藥を！

支那名物——汚い水と砂埃は、皇軍將士の眼の大敵です 慰問袋に、心を罩めたロートの一瓶、それはどんなにか戰地の方々に喜ばれる事でせう

大阪 山田安民藥房

---

# 日本女性の美と禮節のため

汗に崩れぬ 健康化粧

1 クラブ乳液

はじめにクラブ乳液を脱脂綿につけてお顔やえりをふきます。脂や汗や汚れがとれてサッパリすると共にお肌をひきしめ汗や分泌物を防ぎます。

2 クラブ美身クリーム

次に、クラブ美身クリームをお顔へつけます。ホルモンやヴィタミンの榮養作用で、地肌を美しく健康にすると共に、白粉をムラなく美しくつかせます。

3 クラブはき白粉

そこで、クラブはき白粉をパフで頰の下から上の方へかるく押へるやうにつけます。あとはクラブほゝ紅、口紅、まゆ墨でお顔の輪廓をくつきりさせますと、汗に崩れぬ上品な身だしなみ化粧が手早く出來上ります。あなたもぜひ！

O—16

---

民事商事刑事訴訟 法律顧問及鑑定 會社組合設立手續 特許商標出願審判

## 原 法律特許事務所

新京事務所 新京輝町三ノ二四 電話③四七番

奉天事務所 奉天浪速通廿八番地ミヤコビル 電話③一三一六番

衆議院議員 日本辯護士協會理事 日滿法曹協會理事 陸軍大臣指定軍法會議辯護士 律師 原惣兵衞

律師 辯理士 島四郎等

陸軍大臣指定軍法會議辯護士 律師 法學士 小松久雄

律師 法學士 田崎昌亮

---

料亭 桐壺

梅ヶ枝町三 電三—四七九〇・二四

---

取扱品目

各國羅紗洋服附屬品一式

東亞ペイント諸建築材料

日滿商事石炭指定販賣店

新京日本橋通

加藤洋行 新京支店

電話 石炭部 3 二〇三二・五三八八 羅紗建築材料部 3 三七二一

---

# 事變公債 高價買入

裕民彩票販賣

商品券の賣買も致します 精々御利用下さい

## 泰正號

新京祝町三丁目（南廣場興銀横）

電話③二六四四番

---

綠醫院

入院の設備あり

住吉勝也

長春大街三〇二號國都若草寮向 電（2）五一〇〇・五一一二番

---

質流し洋服 色々

新京祝町三ノ二三

三浦屋質店

電③三七五番

# 製造事業も着手
## 生活必需品會社計畫

滿洲生活必需品會社は生活必需品全般に亘る圓滑なる配給及び適正價格提供を目的に着々その效果を擧げつゝあるが現在同社に於て原則として取扱つてゐる統制品は砂糖、纖維製品(主に人絹、羊毛)鐵鋼製品、皮革品、紙類、藥品ゴム製品、運動具の八品目となつて居り、之等の統制品のうち所要量を獲得し得ないもので、滿洲國內に於て現に生產されないものは必需品會社自體に於て之を製造し、配給の萬全を期すると共に價格の適正を期することゝなり、取敢へず運動具、藥品類の製造を計畫してゐる、配給會社として製造事業を計畫せることは會社の新たなる方向を示唆するものとして注目せられるところである

# 菱刈大將、久々懷しの國都入
## 白い背廣の輕裝で學生劍士の御大將
### 日本刀土產に上機嫌

(全日本學生劍道聯盟滿洲遠征軍) 石田、玉利兩監督、太田主將以下各大學の選士廿二名を統率して來滿した全日本學生劍道聯盟會長菱刈大將は十六日午後五時二十分着〃あじあ〃で來京した、矍鑠たる溫顔に笑みを湛へつゝホームに降り立つた大將は白の夏背廣にカンカン帽子といふ輕裝で出迎への軍關係を始め張總理、星野長官以下各大臣に「ヤヤー」「ヤヤー」と相好を崩して懷しき握手をかはし歡迎の挨拶をうけたのち一旦貴賓室に入り直ちに差廻しの自動車で宿舍日滿軍人會館に入つた、貴賓室で大將は語る

(滿洲帝國) 武道會の招聘で武道の普及鍛錬に潑剌たる學生劍士を連れてやつて來た、武道を通しての日滿親善、實に意義深いことゝ喜んでゐる、それで特に今度は滿洲武道會に意氣深い贈りものを持つて來たそれはこの日本刀だ、刀身も內地の刀劍家が選んでくれた近江大掾忠廣の銘刀で立派なものであるがそれにも增して得難いものはこの箱だ、丁度今年は後鳥羽天皇の七百年祭にあたり奉讚會で現代の刀匠全部に日本刀一口宛を鍛へて奉納させることになり皆一樣な箱をつくつてその中に納めて奉納させたがどうしたことか、この箱が一つ餘分にありこの刀を納めてみるとぴつたりあつたのでこれ幸とこちらへ頂いて來た、だからこの箱は後鳥羽天皇七百年祭に奉納したものとほんとに兄弟分と云ふわけ、こんな意氣深いことがまたとあらうかと思つてゐる

(懷しいか) ?そりや懷しいよ、うんと發展したところを見せて貰ふのが樂しみだ…

【寫眞は入京の學生劍道軍と菱刈大將】

## けふ新京軍と對戰
### 大同公園野外演武場

なほ學生選士一行は旅のつかれもものかは直ちに中銀道場に至り猛練習をなしてのち宿舍大和新館に落ちついた、十七日は新京神社、忠靈塔に參拜のへち關係機關を訪れ來滿の挨拶をなし午後四時から大同公園相撲場に特設の野外演武場で全新京軍と對戰する豫定である

## 勅語謄本傳達式

【東京國通】畏くも青少年學徒に賜りたる勅語謄本傳達式は十六日午前九時文部省第一會議室で嚴肅に行はれた、直轄學校長、道府縣代表者その他參列者一同は先づ宮城を遙拜、ついで荒木文相より直轄學校及び道府縣、外務、司法、拓務、厚生の各省ならびに對滿事務局管下の小學校に傳達を終つて文相は勅語の聖旨を體して自奮自勵し殊に教職員は自ら範を垂れるやう率先躬行せられたい旨の訓示を與へた、今回下附の榮に浴した學校は小學校より大學に至る官公私立の各學校その他特殊の學校並びに幼稚園、矯正院、教風會、教護院、養育院等も含まれ三萬九百十校に及んでゐる

# 留置場(長通路署)破り逮捕!

十四日午後八時四十分ごろ、看視警官の隙を窺つて折柄の豪雨にまぎれ長通路署の留置場から逃走した强盜並びに殺人未遂容疑者前科一犯王廣義(三〇)は逸早く豪雨の中に非常線を張つた長通路署員の二日間に亘る文字通り不眠不休の活動が報いられて逃走後四十時間目十六日午後三時住吉町二ノ一二小松製材所東工場內獨身宿舍二階同人の叔父王守田(三一)の部屋に潜伏中を長通路署岡本、周警尉補王警長に大格鬪の末逮捕された【寫眞は犯人王(上)と殊勳の三刑事上からより周、王岡本】

# 潜伏の叔父宅に三刑事踏み込む
## 見事、捕つた"足拂ひ"

十四日午後八時四十分王廣義脫走直後、長通路署では各署に通報するとともに非番警官を召集、非常線を張り留置中に判明してゐた十ヶ所の立ち廻先と覺しき個所に刑事を張りこませる一方、留置中の共犯呉雲河から其の他の立ち廻先を追及の結果十五日午後十時頃、王は吉林省京圖線拉拉站に叔父に當る守玄誰なるものがあり、七年前寄宿してゐた事、市內散步關の同人の叔母尹氏(五〇)がその間の事情に詳しいことを供述したので、十六日尹氏を本署に連行參考人として取調べたところ王は脫走當夜ずぶ濡れとなつて尹氏宅に姿を現はし「叔父王守田(三一)と小松製材所に行き警察の動靜を見た上で拉々站に逃走する」と言ひ殘して立ち去つたことが判明、直ちに十六日午後三時ごろ、岡本、周、王三刑事は小松製材所內獨身宿舍二階の王守田方を襲ひ岡本刑事が梯子段下に張りこみ、周、王兩刑事が部屋に踏みこんだ

かねて警官の來襲に氣を配つてゐた王はその時布團にくるまつて臥床してゐたがガバと跳ね起き兩刑事を突き飛ばして梯子段を降り外に飛び出さうとするところを待ち構へてゐた岡本刑事が足を拂つて其の場に倒し三刑事が折り重つて逮捕したものである

### 犯人前身は馬賊

四十時間後に再び留置場に逆戻りした王廣義は長通路署で逃走經路其の他を取調中であるが、同人は强盜並に殺人未遂の他前科一犯を有し、七年前には吉林市近郊を荒れ廻つてゐた馬賊であつたことが判明した

## 無免許運ちゃん屋台に激突

十六日午前五時五十分頃京タク營業路營業所助手李鐘養(一九)は一、三四四號車を運轉、東一條通を北進、室町小學校四辻を右折したがスピードを出し過ぎてゐたゝめ三十米先に屋台車在るを認めながらも避けること出來ずこれに激突、新品の屋台車を大破、車體前部緩衝器、ヘッドライトを破損したが、東二條派出所員取調べの結果、李は運轉手受驗を控へて營業所には無斷で借用練習してゐたもので判り大目玉を頂戴した上被害者室町二丁目室町ビル地下室居住の孫登源(二二)に修理代七十圓を支拂ふことで解決その上無免許運轉にお灸を据ゑることゝなり本署にこの旨申告された

# 傷痍勇士に對し新生の門開く
## 滿鐵が百餘名新採用

今次聖戰で名譽の負傷を受けて不具者となつた傷イ軍人の更生については厚生省、傷兵保護院、軍人援護會などが鋭意指導に當つてゐるが、滿鐵ではこの趣旨に協力して今回名譽ある傷イ軍人を採用して新生への門を開くことゝなつた、今回採用される傷イ軍人は大體百名內外で傷に應じてカード記入、粘土版の作製、統計事務、編纂等適當なポストを與へることゝなつてゐる待遇も一般新入社員と同じ待遇をもつて採用する筈で近く東京に於て厚生省當局が斡旋詮衡を開始することゝなつた

## 滿鐵選手の休日遠征は許可

非常時局に鑑み滿鐵では私用で職場を離れ或は運動競技に選手派遣等を禁じてゐたが自分勤務に支障なき限り休日を利用しての競技遠征は滿洲國內に限り許可することに方針決定十五日それぞれ各箇所に宛て通牒を發した、但し今回の滿鮮競技には選手を出場させないことに決定を見た

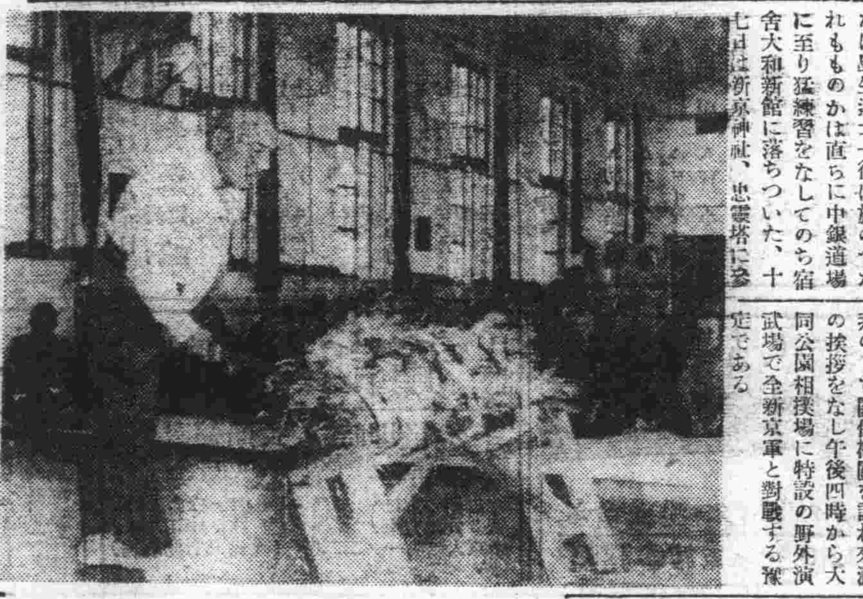

# 凄い斬れ味
## 濃州關傳の眞價を紹介に
### 龜井銀市氏來京

濃州關物の日本刀は昨年十月以來株式會社組織で設立を見た濃州日本刀鍛錬所で製作され大陸に活躍するわが將士に送られて關傳の眞價を發揮してゐるが、同鍛錬所の事務取締役龜井銀市氏は關物の紹介のため十五日來京、其の日はヤマトホテルで星野長官以下政府關係の刀劍愛好者連に一席關物の講義を行ひ、十六日は午後三時から中央警察學校で試し斬りをしたが關の兼六(孫六)二十三代目の子孫にあたる善定藤原兼房師の鍛錬した水のしたゝるやうな斬刀を警察學校の左臣五段や横內教官が振りかぶつて斬りつけると、斬る者の腕の冴えもさることながら、ザクリザクリと大根でも切るやうに藁束や青竹を眞二つにする斬れ味に參觀者をびつくりさせ、警官の卵達は「あれで匪賊の首を斬りたいな」と言つた顏付で固唾をのんでみた【寫眞は試し斬り】

## 恤兵金献納
### 孫、王兩氏美擧

今次國境事件勃發以來滿洲國人の日滿軍に對する感謝の赤誠は慰問袋或は恤兵金となり續々と獻納あり軍當局を感激させてゐるが在新京株式會社益發合社長孫秀三氏は金五萬圓を、また株式會社裕昌源社長王荊山氏は金二萬五千圓をそれぞれ恤兵金として關東軍司令部に獻納した、兩氏はこのほか國務院にも同額の獻金をなしその奇特な行爲は感謝されてゐる

## 電業村國防獻金

過般防空下令の際夥からず努力をした電業村に對し謝禮金として五十圓を贈呈されたがこれは私すべきものでないと熊本弘親、神德龍の兩氏が村民を代表して關東軍司令部を訪問國防獻金として獻納の手續きを了した

## 飛行操縱生試驗

交通部飛行操縱生採用試驗は十三日より開始、新京廿名、奉天廿五名、哈爾濱十三名、大連八名の應募者中第一次考査に合格した新京十一名、奉天十六名、哈爾濱四名、大連三名につき十五十六の兩日慰賜病院において體格檢査を施行、新京四名、奉天十一名、哈爾濱三名、大連二名、計廿名が合格したが、更に十七、十八兩日午前九時から國防會館で學科試驗並びに人物考査を行ひ最後の決定を行ふことになつてゐる、なほ體格檢査で不合格となつたもののうち最も多數を占めたのは近視の六名でその他は胸疾患四、高血壓三名である

門專科兒小
太田医院
新京神社南橫
電③3839

## ゴ少將けふ來京
### 伊極東艦隊司令長官

十六日午後一時壺蘆島に入港した友邦イタリー極東艦隊司令長官ゴンツアーガ海軍少將は十七日來京、翌十八日忠靈塔參拜の後政府各機關を訪問するが、同少將に對する勳章傳達式は十八日午前九時五十分國務總理大臣室において行はれる、なほ同少將の滯京日程は左の通り

△八月十七日新京着ヤマトホテル泊り△八月十八日午前九時卅分ホテル發、卅五分忠靈塔參拜、同五十分國務院訪問、張國務總理、星野長官等と會見、同十時廿分國務院發、同卅分軍司令部訪問、同十一時十分海軍武官室發、同十一時卅分宮內府訪問、同卅分同武官室發、同四十分宮內府發、午後零時卅分外務局長官の招宴に臨む△二時卅分市內見學同三時卅分イタリー公使館訪問、同七時治安部主催の招宴に出席△八月十九日新京發壺蘆島へ

## 栗屋教授講演

商工公會では十七日午後二時より記念公會堂において明大教授栗屋義純氏の統制經濟に關する講演會を開く事となつた、同氏は過般來南滿各地の商店經營に就いて視察を遂げて十六日入京、ヤマトホテルに止宿中である

## 用意はOK
### 南嶺綜合運動場

國都の誇る體育場南嶺綜合グラウンドは開設以來餘り活用されずその存在さへ忘れられやうとしてゐた程であるが、來る九月一日より三日間に亘り開催する日滿華三國の精鋭が覇を爭ふ〃豪華版〃日滿華競技大會〃に使用することゝなり本年六月初旬より卅餘萬圓の工費を充て全面的改修に着手、以來晝夜兼行で工事中であつたがやつと完成晴れの大會に備へることゝなつた、然し本運動場の改修完成を契機として時局の線に沿ふ身體鍛錬道場として今後國都市民の體位向上を目指しどしどし利用されるものとその活用を期待されてゐる

## 麻雀同業組合設立願ひ

十六日中央通署へ麻雀同業者から新京麻雀同業組合の設立方を正式に願ひ出たが、これが設立により從來兎角ルーズに流れ勝ちだつた營業時間、業者間の連絡も完全に取れ又麻雀道の向上發展に盡力することゝならう、なほ同業者有志らによつて昨年より毎月朔日に本社を通じて國防獻金をなし今月までにすでに數百圓の多額に上つてゐるが現在の組合員は帝キネ、都、銀座、祝、大三元、一條、大和、朝日、RC三友、呉越、綠一色、RR、大陸莊、文樂莊、共和莊の十五店である

## 中等學校野球戰

【甲子園國通】中等學校野球米子中學對高岡商業戰は十二對七で米子中學勝つ

| | | |
|---|---|---|
| 米子 | 000002703 | 12 |
| 高岡 | 202200001 | 7 |

【甲子園國通】全國中等野球二回戰第四日南九州代表熊本工業對北九州代表福岡工業戰は七A對五で福岡工業勝つ

| | | |
|---|---|---|
| 熊本 | 000300200 | 5 |
| 福岡 | 12000400A | 7A |

▲平島滿鐵理事 滿鐵新京支社長平島理事は要務のため十六日午後六時五十分の列車で赴奉した

▲松平晃氏挨拶 十七日から長春座にアトラクションで出演するコロムビア歌手松平晃氏は十六日挨拶に來社

首都警察廳の搜査陣容改組に當つて業務に對する異常な熱心さを買はれて長通路署司法主任から本廳搜査股第一强力班長に拔擢せられた金箱警佐▼發令の夜、長通路署の留置場の設備不完全から留置場破りを出したものだから逃走市內に潜伏中の犯人を後任者に引繼ぐこともならず本廳には挨拶に一寸出ただけで再び長通路署に舞ひ戻り二日間不眠不休の非常線に大活躍▼見事四十時間目に犯人を逮捕してさて祝杯の席上後任中警佐に「これで引繼ぎを致します」と引繼ぎ事務を終へたところこの人らしく如何にも義理堅い


急募
女子事務員 二名
年齡十八、九歲より廿五、六歲迄の內地婦人
右希望者は自筆履歷書持參本人來談給料其他面談の上
新京日本橋通十五
大都ホテル事務所 電(3)六〇一六番

事務員採用
一、男子 年齡二十四、五歲以上の日本內地人に限る中學又は甲種商業卒以上筆算に自信ある者
一、女子 年齡三十歲までの日本內地人に限る高女卒以上筆算に自信ある者
右希望者は自筆履歷書携帶來社あり度し
新京中央通り四十二番地(電話③四九五九番)
第一生命新京支部 部長 溝口光忠

日人女子給仕募集
一、年齡 十八才迄の者 內地人
一、學歷 高等小學卒業程度
右御希望の方は自筆履歷書(寫眞添付)持參の上八月廿三日迄に當課に出頭相成度
滿洲中央銀行庶務課

茨城縣人各位に告ぐ
今般本縣代表移民地視察團二十二名並びに教育視察團十四名の一行は視察の途次來訪相成る筈に付之れを機會に左記の通り同一行歡迎會を開催致度候間奮つて御出席被下度御願申上候
記
一、日時 八月十九日午後六時
一、場所 鹿鳴春(大馬路)
一、會費 金參圓五拾錢
尚準備の都合有之候間左記事務所へ御一報煩度願上候
新京朝日通一二五 大陸公司內
茨城縣人會事務所 電(3)三四一九、六四四六番

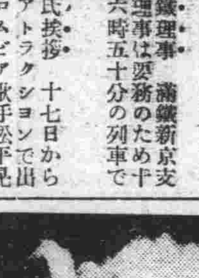

○○○種兎分讓
○不可缺の軍需品としての兎毛皮、兎毛を生產せよ
○弊園は民間經營として日本最大の種兎場にして十余年の體驗により優秀種兎の作出に努力せり
○アンゴラ兎外他種類飼育
○各地共進會、品評會に於て名譽優等賞多數受賞
養兎案內送呈
愛知縣寶飯郡豊川町 豊川局私書函第二號
各地學會學校御用 蓬萊園種兎場
振替口座(大阪六三三五・東京三三二〇・名古屋二〇四四五)

時局經濟大講演會
═8月17日午後2時 於記念公會堂═
經濟部商事課長 稻木義一氏
「商事行政の立場から」
明大・大倉高商教授 栗屋義純氏
「統制經濟と商店の進むべき途」
主催 新京商工公會商工相談所 (來聽歡迎)

商業資金 小口資金
建築資金 貸付
店舖向 住宅向 貸家
福信金融株式會社
新京特別市東二條通三十四番地 電話(3)二五二八・六八九八
國債高價買入
土地と家屋の管理及賣買
月掛家屋建築の御相談に應ず

民刑一般法律事務
律師 辯理士 小西晉一
新京西七馬路第一羽百ビ 電話(2)五三二四

夏シャツ
縮シャツ
本絹クレープシャツ
オープンシャツ
ノータイシャツ
マルイシ商店
入船町二ノ一 電③三六六七

橫濱屋移轉廣告
弊店儀
昭和七年春開業以來七ヶ年有餘常に皆樣の御聲援御指導を賜りつゝ漸くに業務隆盛を見るに至り深く感謝致し居る次第に候
就而今般左記新營業所へ本業に適合する黑塗り土藏式家屋を建築致したるを以て玆に移轉致し候條舊に倍し御厚情御引立を賜り度奉懇願候
移轉期日 昭和十四年七月卅日
舊營業所 東二條通二十五番地
新營業所 新京梅ケ枝町一丁目十七番地 ダイヤ街新京檢番前
橫濱屋質店 店主 鎌田源吉 電話③四七七四番

# 女人果（じよにんくわ）

小栗虫太郎作　中島喜美畫

（百十八）

悲運の底へ（仲子の手記）（8）

『では、斯ういたしませう。この取引は、いづれと云ふことにしまして、今夜は、一つお土産だけ置いて參りますわねえ李さん、彼處にある、三角戸棚ね……』

と、蓮子が云ふか云ひ終らぬかのうちに、とつぜん、その側にあつた書架が横つ倒しになつた

すると、採光窓の一つを、パリンと割つて、眞黒な男の影が飛び出して往つた。

『アッ誰だ。』

駭いて、立ち竦んでしまつた二人を尻目に、蓮子はいつも變らぬ嬌艶な笑を鎖じない

『これで、お分りになつたと思ひますわ。私のやうに、正面からお願ひに出るのもあれば、あゝして夜盗に一しい、眞似をする一味もあります。御存知でいらつしやいますかあれは、ある秘密結社なんですの』

『なに、秘密結社……』

李が、びつくりして云ふと

『えゝ、いづれあの卓鈴を結社が狙つてゐる理由がお分りになると思ひますわ。ですけど、あなたは私を、お離しになつてはいけませんことよ。今夜のやうなことは、これからも度々あるとお覺悟なさつてね。その意味でも、卓鈴を早くお離しにならなければ……いゝえね、よくその問題を御勘考置き願ひたいと思ひますわ。』

さう云ひ捨てゝ風見蓮子は贓く二人をあとに、書室を出て往つた。

美しい曼陀羅―。

何者とも自分を明かさぬ風見蓮子は、たしかある結社に對峙する、女冒險家であるにちがひない。

しかし、何のために、彼等はこの卓鈴を狙つてゐるのだらうか―

と、李は思ふにつけ、自分の結社が侮まれて來るのだつた。

所がそのとき、ふと卓上を見ると、今までそこにあつたイムノ宮女の卓鈴が、何處へやら消え去つてゐるのだつた。

『ない、卓鈴が消えてしまつた。』

李は盗まれたにも拘らず、悦びに燃えたやうな聲を出した。

『艶芳、助かつたよ。三千二百圓が、なんて惜しいもんか物騷な、首と吊り換えの卓鈴なんて、一刻も持つてはゐられんぢやないか。

あの女だ、蓮子だ。あんな芝居を一幕打つて、卓鈴をまんまと、持つて逃げてしまつたのだ?』

ところが、どうしたことか耳を疑つても、李には鈴の音が聽こえてくる。

と、艶芳が悪戯つぽい眼をして、背後に組んだ腕を、サツと突き出した。

アツ、イムの宮女の卓鈴……

『フウム、君か。』

『さうよ。これ、褒められてもいゝでせう。あの騒ぎで、もしやと思つたので、私、突嗟に卓鈴を陰しましたの。さうしたら、あの蓮子つて年増手で、空探りをしてね。』

『莫迦、余計な事をして。卓鈴がまた、戻つてしまつたぢやないか。寄越せ、こんなものは捨てゝしまうんだ。』

と、艶芳が持つ卓鈴を引つたくらうとすると、偶然指先が鈴舌にかゝつた。

すると、どうした機みか、スツボリと抜けて、内部から捻つた紙のやうなものが落ちた

『アツ、何だらうか、この紙は……』

と、李が顫える手で開いてみると、それには、紙もインクの色も褪せ、認められてゐるものがある。

圖　面
間　道
合言葉
集會期日

それは、横濱にある結社支部の絶對秘密裡にある規約だつたのである。


日日案内　◇廣告三行 一回金六十錢　◇披露廣 一回金四十錢　料◇五行 一回金八十錢　金◇十行 一回金一圓八十錢

古物　丸八商店　興町二ノ一八 電3 六〇四一番

看護　婦附添婦家政婦募集　中央看護婦會　新京入船町　電3 四五〇一番

看板　有・海社　電3 二四八四

恩給　擔保貸付　大連市西公園町一七九　恩給金庫

外務　社員招聘　第一生命新京支部　新京中央通四二 電3 四九五九

代書とタイプ印書は東一條通稲荷神社南約一丁　南洲堂で　電3 五一三一番

牛乳　新鮮優良 一合七錢　新京南關　協和牧場　電話(2)五四三六番 ウシミロ

女中女給事務員ボーイ其他　男女職業紹介　募集 日、滿人　ダイヤ街梅ケ枝町南野ビル　國都紹介所 電3 六七〇九

トラック の御用は　平野工務所　祝町五丁目六 電3 五四五四　機械衛物土建材料運搬

失業路頭に迷ふ者 人を求めたき者 共に本會へ　新京東三馬路　電2 一〇八五 自彊會　自彊會結婚媒介部　ドシ〳〵御申込下さい

水道煖房　工事の御用は親切確實廉價をモツトーとする　大德煖房商會へ　電話3 六四六六番

トラックに依る運搬　大和運輸公司　電3 六九〇八番　引越及建築土木料一般　農産物麻袋の準備有り

ほねつぎ　滿鐵病院東正門前　今辨慶整骨院　電3 五三六一番

お茶とお茶道具は　新京吉野町一丁目　みどり茶園　電3 四七七〇

紫雲社　看板　塗装　新京大經路九四號　電話(2)二一六三番

整骨　中等學校 各官衙會社御指定　小原整骨院　祝町三丁目一ノ二 電3 二六八四番

たゝみ　室町公學校前　鵜殿兄弟商会　電③二四八二

ほねつぎ　中央通り　中央通警察署前　末松接骨院　電3 二三〇三番

印刷及帳簿　三友社　新京永樂町　電話3 三四二四

御菓子　玉屋　ダイヤ街　電③五三九二

お祝物は

金融電話　低利で敏速に　白金 金銀 高價買入　横濱屋質店　梅枝町一丁目　電話3 四七四番

はり灸　あんま　遠近を問はず敏速に御伺ひ致します　愛化堂　電話3 二一五三　東二條通三九

○の御用は　質　荻本質店　ダイヤ街（丸石商店前）　入船町一丁目　電話(3)六二六七

難病に　淋疾　電氣治療　神經痛 ロイマチス 痔、タムシ 脚氣 肋膜 婦人病　東京光線　新京療院　曙町四脇坂ビル（長春寺前）

質　第七博号屋　三笠町三ノ廿七 公會堂裏　電3 五五三三

かんばん　玉江　電③二八二六　新京寺前

カメラ修理　新京銀座　乾寫眞機店　電話3 二三九〇

タイプ印書　飜譯・立案　謄寫・代書　新満社　祝町二ノ一四　電話3 二三八七

特效藥安心散　慢性花柳病、皮膚病　關節炎、神經痛　リウマチス　特効あり御試藥を乞ふ　浪速町二丁目十八番地　吉光堂療院

鍼灸　浪速町二丁目十八番地　東二條通交番前　吉光堂療院　電3 三七三六

家傳 お灸　▲神經痛 ▲肋膜炎 ▲婦人病 ▲カリエス ▲胃腸病 ▲ロイマチス ▲淋病 ▲痔 ▲小便 ▲中風 ▲脚氣　▲あんま特設　中央通（大阪商船横）　清水堂鍼灸院　電話3 六七二七番

質　新古衣裳　夏物大見切　益豊質店　三笠町三丁目一五　電3 二七七番

新京ダイヤ街　割烹 温泉閣　電③ 六五八五 五一五五　清涼 川魚料理 開始　御宴會は十人様以上 特に御相談　四円会料理 酒二本　五円会料理 酒三本　肉鳥専門 わかもと　電③五二八五

電話買賣　電話月賦販賣　電話金融　岩見電話店　永樂町三ノ一一四　八島小學校前　電3・5909番

菅沼タイピスト養成　授業 午前、午後、夜間　入學随時　規則書進呈　新京新發路一〇五號　菅沼タイプライター 滿洲直賣所　電(2)四四五三番

金融及電話　高價買入　月賦販賣　金融即時・長期秘密　電話の御相談は最も信用ある　荻本電話店　御用の方は(3)六二六七　新京入船町一ノ二二（ダイヤ街丸石商店前）

斯界の權威　タイプライター　タイピスト生徒募集　日本タイプライター株式會社　新京朝日通一八　電話③3338 5684

質　愛知屋　貸出勉強 極く簡單　流品 大安賣　東二條通二五 朝日社隣　電③二五九五

美味營養　うなぎ 相生　天ぷら　出前迅速　東一條通五二　電③二八七四

質は 七福屋　貸出勉強 流品大安賣　入船町一丁目（祭ビル内）　電話③五五四九番

料理 大吉　富士町三　電(3)二五一九

料理 琴之家　富士町二　電三、二五〇七

中小商工金融　輕便迅速　東省實業株式會社　所在地 新京特別市大同大街四〇六號 東拓ビル內（電2 四九一七）

大阪商船出帆　門司、神戸行　熱河丸 八月十八日　うらる丸 八月二十日　黑龍丸 八月廿二日　扶桑丸 八月廿三日　吉林丸 八月廿五日　うすりい丸 八月廿六日　鴨綠丸 八月廿八日（午前十一時大連出帆）　三角、鹿兒島那覇行　大同丸 七月廿一日 午後三時大連發　事務所 大連・奉天・新京・哈爾濱・牌とビューローで連絡　切符發賣

北日本汽船　敦賀直航　●はるびん丸（月三回）羅津發毎月六ノ日後四時　清津發毎月七ノ日後四時　敦賀着毎月九ノ日前七時　●氣比丸（月三回）羅津發毎月一ノ日後四時　清津發毎月二ノ日後四時　敦賀着毎月四ノ日前七時　新潟直航　●滿洲丸 ●月山丸 ●さいべりや丸　羅津發 六日、九日、十二日、十五日、十八日、廿一日、廿四日、廿七日、卅日、二日後三時　清津發 七日、十日、十三日、十六日、十九日、廿二日、廿五日、廿八日、一日、四日後四時　新潟着 九日、十二日、十五日、十八日、廿一日、廿四日、廿七日、卅日、三日、六日前七時　切符發賣所 羅津、清津、國際運輸支店及各地ビューロー　船車連絡切符ハ各主要驛ニテ發賣致シマス　清津府北星町 北日本汽船株式會社　代理店國際運輸清津支店　航路案内、御入用ノ方ハ國際ヘ御請求ニナレバ無料進呈ス

味覺で立つ 青葉　唸を生じて大評判　◇鰻かば焼と丼◇　食道樂 青葉　三笠町一丁目　電話③ 二九四二番 五一六〇番

浅井小児科　新京崇智路六一六　電話② 一六〇五番

株　振興洋行證券部新京支店　滿洲取引所仲買人　株式年鑑 投資の栞 御申越し次第進呈　新京市朝日通八一

内科 小兒科　杏林堂醫院　中島信之　新京吉野町一ノ二三　電話(3)二五二〇番

モートル　變壓器　浴接器　サイレン　各種各容量　在庫多數有　電氣機器修理　迅速低廉　乞御照會　第一電業社　日本橋通七三　電3・5169

ハ丁　新京

草縄　製造卸 小賣商　石井洋行　新京 大経路四三　電話②五七〇二番

うなぎと川魚料理　鍋の店 魚力　祝町青陽ビル　電(3)六八〇五

腦　不眠症　神經衰弱　高血壓　精力減退　慢性胃腸　神經痛　說明書進呈　東山下紅療院出張所　新京永樂町二丁目四（ダイヤ街天華前）　山下

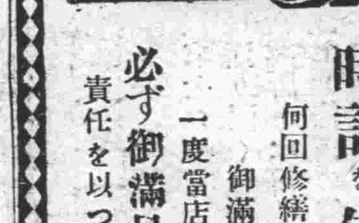

時計を生かすは技術の力　何回修繕しても 御滿足でない……時計は　一度當店に御相談下さい　必ず御滿足なさる様　責任を以つて御修理申上ます　天龍堂　大和通四二　（滿鐵病院西横 東二條派出所前）　電話3 二〇三九番

滿洲印刷株式會社　新京日本橋通七四　電話(三)二八三四番 (三)八二三番　振替口座新京一〇一番　分工場 新京大和町四四　新京西五馬路三二　電話(二)三三六七番

染上り完全と　優秀新柄豊富　京染専門　ちどりや京染店　各國旗 入營旗 其他印染御誂染　新京東一條通り三八　電話3 六三五四三

安　協和會指定礼帽　戰闘帽子と制帽　大量御註文の節は御見積致します　新京祝町二丁目　マルヤス製帽所　電話③六五三二番

古本買入　古きを賣つて新智識を！　東一條通一六　巖松堂古典部　電話(3)三八五五

病室完備　内科性病科　花柳病科　肛門病科　入院隨意　筈元（ハズモト）醫院　新京ダイヤ街老松町　電話③五六二六番